GOLES
LA REVISTA DEL DEPORTE ARGENTINO

EL CAMPEON BUSCA SU MEJOR ESTILO

BOCA: FUE ENSAYO CON GOLEADA

Labruna: AHORA EMPIEZA OTRA HISTORIA

Se molestan Salomone y Cárdenas —venía mejor el Nº 9— frente al arco de la U, perdiendo una excelente oportunidad. Rácing, mejor preparado, estuvo cerca de lograr la victoria.

RECUPERACION FISICA Y FUTBOLISTICA EN LO REALIZADO POR RACING

SINTESIS

RACING 1,

UNIVERSIDAD DE CHILE 1

RACING: Cejas; Chabay, Vilanova, Basile y Díaz; Wolff, Mori y Maschio (Cardoso); Chaldú (Raffo), Cárdenas y Salomone.

UNIVERSIDAD DE CHILE: Neff; Rodríguez, Quintano, Contreras y Alabanez; Hodge y Marcos; Araya, Daucik, Castro y Leonel Sánchez.

Goles en el segundo tiempo: 12' Salomone; 30' Araya. Referee: Carlos Robles.

Santiago, especial para GOLES, por Raúl Leppé. Cortesía de LAN-Chile.

El proceso de recuperación física y futbolística de Rácing va madurando. Sin ajuste y poco aliento en su derrota con Colo-Colo, el campeón mundial de clubes vióse más puesto en su empate con Universidad de Chile. "Aún le falta —nos decía Juan José Pizzuti—, pero creo que más a convenir en que esta noche, ante la "U", se dio un paso hacia adelante. No tan sólo por el empate, que ya dice bastante, sino porque comenzó a vislumbrarse el verdadero Rácing. Al final, me parece, hubo agotamiento, pero ello es explicable dado el ritmo intenso que cobró el partido ante un rival difícil, que, lógicamente, dispone de un estado superior al nuestro."

Está claro entonces que a la levantada de todo el equipo se adhirió la presencia de Basile, conformando el bloque posterior junto a Chabay, Vilanova y Díaz. Recobró así la defensa racinguista un nivel que acaso no es el mejor suyo. Solventada por ese bloque sólido, la tripleta central integrada por Mori, Wolf, y Maschio pudo entregarse a su función de crear fútbol hasta conferirle a Rácing una médula que adquirió su mejor expresión en el cuarto de hora inicial del segundo tiempo. Maschio fue el hombre en una actitud de entrega total simplemente conmovedora por su devoción. Un Maschio que recortó arrogantemente su figura conductora. Pero es indudable que la gestión creadora arrancó desde el fondo a través de la conducta ofensiva de el "Panadero" Díaz y Basile. De mitad de cancha hacia arriba fue Maschio quien proyectó el contraataque de Chaldú (reemplazado después por Raffo), Cárdenas y Salomone. Fue así como el gol de Salomone coincidió con el mejor momento de juego que registró el cuadro argentino en todo el partido. Y nació atrás, con el apoyo de Basile hacia Maschio, cuyo pase profundo, en diagonal, lo recogió Salomone frente a Contreras, para batir a Neff, cuando el arquero de la "U" salía de su valla. Los jugadores chilenos reclamaron al juez Carlos Robles la ilegitimidad de la conquista, entendiendo que el autor de ella estaba en posición prohibida. La ver-

Espectacular rechazo entre Quintano y Rodríguez. Cuando salió Maschio de la cancha, entrando en su lugar Cardozo, se recuperó la U y logró emparejar el partido.

Tras el empate, la U mejoró su producción

Salomone fue el mejor delantero...

← Rechazo de Contreras cuando entraba Basile, el hombre que dio más tranquilidad al equipo —sintió Rácing su ausencia, la de Rulli y la de Perfumo en el debut— sin lograr cabecear.

● Osvaldo Castro debe conformarse con mirar la pelota. Cejas salió oportunamente de su arco, mientras Vilanoba lo cuidaba sin llegar a intervenir. Mejor físicamente, se superó Rácing. →

PROTESTA Y ENOJO

Protesta de Basile y Rulli: "Ni siquiera pudimos defendernos". Después, era Rulli el único que se quejaba..., total, ya Basile había cumplido la sanción. Egoísmo, que le dicen; pero cariñoso.

♣

Araya se acordó de jugar cuando Rácing convirtió su gol. Todos se lamentaban que la conquista no hubiera llegado antes.

♣

Raffo se limitó a sonreír y a esperar los acontecimientos. El cable informa de su posible pase a Newell's Old Boys...

Otro pase que se comentaba aquí en Chile, confirmado por el propio interesado. Leonel Sánchez a San Lorenzo de Almagro.

♣

Todos pidieron offside, pero Salomone festejó su gol, el primero en Rácing, como para que no quedaran dudas....

♣

Pizzuti reflejaba en su cara que las cosas habían mejorado. Pero no mucho, como para que todos piensen que hay que seguir trabajando, hasta recuperar un nivel apropiado al campeón del mundo...

dad, que fue una jugada dudosa, discutible, a la que contribuyó la actitud de Contreras, al quedarse parado.

El gol argentino tuvo la extraña virtud de despertar a Pedro Araya, la gran estrella de Universidad de Chile, codiciada incluso por Santos. Hasta entonces el puntero derecho chileno había perdido su duelo personal con el "Panadero" Díaz, que no le dio un solo centímetro de ventaja. Por el contrario, marcándolo encima virtualmente no lo dejó jugar, al tiempo que salía jugando en un contraataque muy lucido y eficaz. Que Araya despertara significó que comenzara a usar su velocidad vertiginosa, no ya buscando tanto el extremo, sino que entrando en diagonal táctica hasta que provocó cierto desconcierto en la defensa racinguista, que además dio muestras, como todo el conjunto, de sentir el rigor de la lucha intensa. No se encontró entonces la solución adecuada para los problemas que planteaba reiteradamente Pedro Arya, y vino el gol del empate. Gol de gran categoría, con una pelota levantada por Hodge por sobre la cabeza de dos rivales y la entrada rauda, lacerante, de Araya, que sin dejarla picar conectó recio remate de derecha, fusilando a Cejas. Todo esto, a la media hora de juego. Y de ahí en adelante, dominio casi sostenido de la "U", situación que se tornó más evidente con el abandono que hizo Maschio de la cancha, en cuyo lugar ingresó Cardoso.

En los cinco minutos finales del partido, los dos equipos tuvieron a su disposición la victoria. La primera ocasión se le presentó al campeón chileno cuando otra vez Araya se fue a toda marcha, gambeteando gente, y casi sobre la línea de toque mandó un centro alto. Llegó a la carrera Daucik, el piloto checoespañol recién traído de Madrid por el "Conejo" Scopelli, y su cabezazo imperfecto ejecutado casi en la boca del arco salió desviado. Transcurrieron dos minutos escasos y se le presentó a Rácing su gran oportunidad. Todo nació de un error inexplicable del arquero Neff, de la "U", quien salió de su valla rechazando con el pie. La pelota fue a poder de Salomone, cuyo remate, con el arco sin custodia, logró rechazarlo al córner el propio Neff, en una reacción estupenda.

Al salir Rácing de la cancha del Estadio Nacional, un grupo de vándalos lanzó botellas sobre los jugadores. Actitud que de inmediato repudiaron 80 mil personas, más aún cuando constituía una reacción desconocida en las canchas chilenas. Reacción torpe e innoble de quienes pretendieron magnificar algunos incidentes registrados durante el encuentro. Cierto que se jugó fuerte y aún con reciedumbre, hasta el punto de producirse algunas fricciones entre jugadores de ambos bandos. Mas, no bien terminó el match, los 22 hombres se confundieron en un abrazo.

Cárdenas remató como venía la pelota, pero en forma desviada, cuando el arquero Neff había quedado descolocado, mientras el zaguero Rodríguez sigue con la mirada la trayectoria. ←

● Todos creyeron en el offside aprovechando Salomone —el mejor de los delanteros de Rácing— para llegar hasta Neff y derrotarlo con remate corto. Fue su primer gol en la "Academia"... ↑

GOLES
EN EL
OCTOGONAL

"ACADEMIA" SIN FUTBOL NI RITMO EN EL DEBUT

Valentini se interpone y logrará que la pelota que va impulsar Maschio rebote en su cuerpo. Colo Colo fue muy superior al campeón del mundo, en un pobre debut...

●

Golpe de puño oportuno del arquero del Colo Colo por encima de su compañero Cruz. Rácing declinó en el segundo tiempo, cuando sus jugadores se quedaron sin piernas.

SANTIAGO DE CHILE (Especial para GOLES). Todo lo que se diga sobre el debut de Rácing, puede no tener vigencia ya, luego de su segunda presentación en el octogonal. Pero, de todas maneras, el agrio juicio que merece el campeón del mundo quedará como una defraudación —pese al empeño— para los muchos que vinieron a verlo jugar con la esperanza de poder contarlo entre los favoritos. Este Rácing que enfrentó al Colo Colo, sin Perfumo, Basile y Rulli, perdió toda su línea de juego, su fuerza, su capacidad y ritmo. Luchó, sí, pero sin la fuerza ni la convicción de otras veces. Y cayó, sin atenuantes, porque Colo Colo fue, a lo largo de los noventa minutos, el más organizado, el que impuso su juego y mostró más capacidad.

VIGENCIA

Pero volvamos al principio: lo que decimos puede dejar de tener vigencia en el segundo partido de Rácing. Inclusive, puede mejorar tanto toda su estructura hasta llegar a alcanzar, también los nuevos, el nivel que se perdió frente a los colocolinos. Pero conviene el análisis. Partiendo de Cejas, uno de los más efectivos y responsable directo de que el score no fuera más concluyente, llegamos a una línea de fondo que no tuvo fuerza y poco anticipo. Sobre todo por el centro, donde Chabay y Vilanoba se equivocaron mucho en las salidas, inclusive cuando intentaron relevarse. Pero quizás donde más se notaron las diferencias entre Rácing y Colo Colo haya sido en el

SINTESIS

COLO COLO 1, RACING 0

COLO COLO: Kuzmanic; Valentini, Cruz, Clariá y J. González; Valdez y Zywica (Aravena); Moreno, Zelada, Beyruth y Capot.

RACING: Cejas; Mori, Chabay, Vilanoba y Rubén Díaz; Wolff y Cominelli (J. J. Rodríguez); Chaldú, Salomone, Cárdenas (Cardozo) y Maschio.

Goles en el primer tiempo: no hubo. **Goles en el segundo tiempo:** a los 21'. Valdez (Colo Colo), de penal. **Referí:** Claudio Acuña, Chile.

Valdez - Zywica: La dupla

Valentini recoge el rechazo en su compañero Kuzmanic y se llevará la pelota que va a buscar Wolff. Fue tan clara la diferencia, que Cejas fue el mejor en la "Academia".

Chaldú y Cárdenas van en busca de la pelota que va a desviar antes nuestro conocido Clariá. Poca labor tuvo la extrema defensa del Colo Colo, que lo solventó muy bien.

* El "Equipo de José" no alcanzó a compensar tres fundamentales ausencias

medio juego. Ahí perdieron siempre los volantes del equipo argentino. Cominelli (después entró el "Yaya") pareció perdido, Wolff indeciso y muy retrasado, y sólo Maschio reiteró su capacidad para buscar el cambio o el pelotazo para intentar llegar a las muchas y desaprovechadas entradas de Salomone, de los tres debutantes el que más respondió, o las carreras de Chaldú, a veces demasiado engolosinado después de desbordar a su marcador. Cárdenas, pareció cansado, como reflejando que todo Rácing lo está, en esta reanudación del trabajo, que parece haberlos encontrado sin estado.

Pero si Rácing fue sorpresa, también, aunque inversamente, lo fue Colo Colo, equipo del que se dudaba, después de los muchos problemas contractuales, que parecen haber sido suavizados. Fuertes y bien plantados atrás, dominaron claramente la zona del medio campo sobre la base y solidez del "Chamaco" Valdez y el argentino Zywica (indudablemente un gran debut largamente comentado por la prensa y los aficionados locales), que le pusieron freno o velocidad al partido, según le conviniera al equipo. Adelante, Beyruth fue el más incisivo, aunque debemos convenir que el Colo Colo tuvo rotación, esfuerzo y rendimiento paralelo entre sus hombres de avanzada. El gol, obtenido por penal cometido por Cejas y convertido por Valdez, puso justicia a un score que no señalaba el mejor andar del once local.

Como se ve, la presentación racinguista no fue —pese a que en estos momentos el Colo Colo no es lo más fuerte del octogonal— lo eficaz que era de esperar. Además, y en esto Pizzuti y los suyos se han movido casi diríamos después de la derrota y tras analizarla debidamente como un alerta, al promediar el segundo tiempo se notó que el Colo Colo estaba mucho más fresco, más capacitado para continuar la lucha que Rácing, en esos momentos en desventaja y en la necesidad de salir a jugarse por el empate. Pero todo esto, para ambos, puede transformarse en los próximos partidos. Debe asentarse Rácing en los puestos claves, aún actuando las nuevas figuras, y no debe sentirse satisfecho el Colo Colo, pese a su buena actuación, porque enfrente no tuvo al Rácing que se esperó en Santiago y que, por lo menos en este partido, no estuvo presente.

Kuzmanic se adelanta a la entrada de Salomone, de los tres debutantes en Rácing, el que mejor hizo su parte, y se queda con la pelota. Rácing debe mejorar mucho su trabajo.

que impuso su juego a lo largo del partido

GOLEADA TEUTONA EN

SINTESIS

ALEMANIA ORIENTAL 5
COLO-COLO 2

ALEMANIA ORIENTAL: Blozhwitz; Agurbanzixc Uruch, Irmscher y Branach; Frasdorf y Nolder; Hoge, Frenzel, Kreuer (Kreiger) y Vogel.

COLO-COLO: Kusmanic; Valentini, Clariá, Cruz y González; Zywica y Valdez; Morena, Zelada (Honorino Landa), Beyruth y Capot.

Goles en el primer tiempo: 12' Vogel (AO), de penal; 31' Valdez (CC); 33' Capot (CC). Goles en el segundo tiempo: 7' Frenzel; 15' Kreuer; 35' Krieger; 43' Hoge (todos de AO).

VASAS DE HUNGRIA 3
CHECOSLOVAQUIA 1

VASAS: Varga; Meszeletz, Mathez, Maiton e Ihasz; Bakos y Molnar; Farkas, Fister, Puskas y Menzel.

CHECOSLOVAQUIA: Viktor; Pivaneck, Popiuhar, Tabesky y Horvath; Galetta y Kraslak; Plass, Kerneck, Jacki y Vrana (Diva).

Goles en el primer tiempo: 30' Mathez (V). Goles en el segundo tiempo: 2' Farkas (V); 8' Galetta (Ch); 30' Fister (V). Referee: Claudio Vicuña.

SANTOS 4
UNIVERSIDAD CATOLICA 1

SANTOS: Claudio; Carlos Alberto; Ramos Delgado, Joel y Rildo (Geraldinho); Lima y Negreiro; Orlandinho; Toninho, Douglas y Edú (Abel).

UNIVERSIDAD CATOLICA: Vallejos; Laube, Adriazola, Decaros y Díaz; Barrales e Isella (Mora); Varas, Reynoso, Messen (Gallardo) y Foilloux.

Goles en el primer tiempo: 10' Carlos Alberto (S); 36' Reynoso (UC); 44' Toninho (S). Goles en el segundo tiempo: 28' Negreiro (S) y 31' Carlos Alberto (S), de penal. Referee: Mario Gasc.

← Nuestro conocido Orlando, junto a Edu —la gran sensación del Santos, ausente Pelé—, junto a Ramos Delgado, firmeza en la extrema línea de zagueros del equipo brasileño.

Arriesgada intervención del arquero alemán frente mismo a la entrada de Beyruth. Colo-Colo sólo pudo soportar el ritmo de los alemanes en el primer tiempo; después hizo poco.

Santos: Otra vez el equipo codicioso y un gran candidato

Lo dijimos en el debut de Alemania Oriental: se pensaba que era un equipo fuerte y rápido....., pero pocos creían en su capacidad futbolística. Sin embargo, tras juzgarlos, la opinión cambió fundamentalmente, para pasar a considerarlos, con el Santos, los posibles ganadores del octogonal. Por eso, verlos frente a Colo-Colo, el equipo que más aliento recibe en Chile, era de vital importancia. Lo hecho por los alemanes, sobre todo en la segunda parte, reafirmó plenamente lo del debut. Más aún: mostraron recuperación y espíritu de lucha para remontar un score que se les había puesto adverso. Si decimos sobre todo en el segundo tiempo, es porque, aprovechando la magnífica preparación física que presentan, es durante los cuarenta y cinco minutos finales cuando más en evidencia quedan sus piques que desarticulan, sus amagues en velocidad que arrastran marcas para dejar claros impresionntes, que siempre son ocupados por algún compañero con el arco y el arquero libres para fusilar. Lo de Colo-Colo, con todos los problemas conocidos en el orden contractual, que quedaron diferidos para después del octogonal, fue bueno en la primera parte, que finalizaron ganando por 2-1. Pero después todo volvió a la normalidad y al ritmo del equipo visitante...

SORPRESA

Sólo hubo sorpresa en la primera parte. Tras el gol de Vogel, de penal, y el ver andar a uno y otro equipo por la cancha, se pensó que en esa primera conquista nacería el nuevo y rotundo éxito alemán. Pero, paulatinamente, los colocolinos fueron mejorando. Aquietando el ritmo, escondiendo la pelota y apretándola contra el piso

Capot señala la segunda conquista del Colo-Colo, llenando de ilusión a las tribunas. En la segunda parte, el ritmo de los alemanes volvió a ser impresionante para poder aquietarlo.

Colo-Colo soportó el ritmo un solo tiempo

UN TORNEO DE RELIEVE

Los alemanes se entrenan en el estadio social de la Universidad Católica. Lo hacen prodigándose como en la cancha, en forma sostenida. Después, cumplen lo suyo a la perfección...

●

para evitar que los alemanes entraran en contacto con ella. El constante aliento de las tribunas fue colaborando en el andar cada vez más peligroso del equipo, y los goles del "Chamaco" Valdez y de Capot, dieron un vuelco inesperado, con mucho de sorpresa, al partido, ante el delirio de las pobladas graderías y el desconcierto del equipo que se ha convertido en sensación de este prometedor octogonal, demostrativo, hasta ahora, de la intuición de su organizadores en la elección de la plaza y los participantes.

Se esperaba el complemento, con la secreta ilusión de que el Colo-Colo afianzaría su juego. Pero ocurrió todo lo contrario. Los alemanes comenzaron, desde el vamos, a imponer lo que es su característica, su norma y modalidad de juego: velocidad. Pero velocidad bien entendida. Con arranques impresionantes individuales y acople del resto esperando el desborde, el centro pasado o el pase profundo por sorpresa, con o sin cambios de frente.

Poco a poco, la desorientación se hizo sentir entre los hombres del Colo-Colo, que siempre quedaban a mitad de camino en los piques. Los goles —tres en esta etapa— llegaron como digno corolario del mejor juego, de la mejor predisposición y capacidad para llegar, con orden y fuerza, a la situación neta de gol.

POSICIONES

	J.	G.	E.	P.	Gf.	Gc.	Pts.
ALEMANIA	2	2	0	0	10	4	4
SANTOS	2	2	0	0	8	2	4
COLO COLO	2	1	0	1	3	5	2
UNIVERSIDAD CATOLICA	2	1	0	1	5	7	2
VASAS	2	1	0	1	6	5	2
RACING CLUB	2	0	1	1	1	2	1
UNIVERSIDAD DE CHILE	2	0	1	1	3	6	1
CHECOSLOVAQUIA	2	0	0	2	2	7	0

PROXIMA FECHA

Martes 23: Universidad Católica v. Checoslovaquia, Santos v. Vasas.

Hoge, el brillante puntero derecho de la selección de Alemania Oriental, mostrando su habilidad. Lo llaman "motoneta" por la extraordinaria velocidad que imprime a sus movimientos...

●

Lógicamente, para medir a uno y otro hay que utilizar distinta vara. El Colo-Colo, mucho mejor en su presentación ante Rácing, sólo pudo presentar oposición en la primera parte. Después, lo suyo fue correr a hombres que no alcanzaban nunca, desorientándose irremediablemente. Pero los alemanes, que se vienen preparando para empresas mayores, evidentemente configuran un equipo más ordenado, disciplinado y eficaz. Hasta verlos enfrentados, los visitantes habían preparado lo suyo dentro de un clima con calma, mientras que la gente de Colo-Colo padecía los problemas ya marcados. Será muy difícil, si mantienen su standard de juego, ganarle a los alemanes.

●

Clariá frena la entrada de Frenzel, que entraba con posibilidades de gol. En la primera parte, Colo-Colo pareció "frenar" a los alemanes. Pero todo fue una falsa ilusión.

GOLEADORES

Farkas (Vasas)	4
Reinoso (Universidad Católica)	3
Toninho (Santos)	3
Vogel (Alemania Oriental)	3
Carlos Alberto (Santos)	2
Negreiro (Santos)	2
Korner (Alemania Oriental)	2
Valdez (Colo-Colo)	2
Hoge (Alemania Oriental)	2
Barrales Universidad Católica)	1
Fister (Vasas)	1
Feuilloux (Universidad Católica)	1
Irmscher (Alemania Oriental)	1
Jocki (Checoslovaquia)	1
Lima (Santos)	1
Marcos (Universidad de Chile)	1
Mathez (Vasas)	1
Sánchez (Universidad de Chile)	1
Vrana (Checoslovaquia)	1
Capot (Colo-Colo)	1
Frezner (Alemania Oriental)	1
Salomone (Rácing)	1
Araya (Universidad de Chile)	1
Kreeger (Alemania Oriental)	1

GOLES
EN EL
OCTOGONAL

SINTESIS

SELECCION ALEMANA 5
UNIVERSIDAD DE CHILE 2

SELECCION ALEMANA: Blochwitz; Urbanzyc, Ruck, Branisch y Frandorf; Irmscher y Hoge; Noelder (Korner), Frenzel, Erier y Vogel.

UNIVERSIDAD DE CHILE: Bef; Eyzaguirre, Quintano y Rodríguez; Contreras y Hodge; Araya, Marcos, Campos, Daucick y Leonel Sánchez.

Goles en el primer tiempo: 23' Marcos (U); 25' Irmscher (SA); 36' Vogel (SA); 44' Leonel Sánchez (U). Goles en el segundo tiempo: 6' Korner (SA); 22' Hoge (SA); 41' Vogel (SA). Referee: Rafael Hormazábal (Chile).

←
Vogel —autor de dos goles alemanes— concreta el segundo de su equipo. Vogel y Hoge, los dos punteros, fueron imparables, por su velocidad, para la U.

Este es el cuarto gol alemán, conquistado por Hoge tras una brillante jugada personal, después de eludir a varios rivales y llegar solo hasta el arco de Universidad de Chile.

EXHIBICION DE LOS ALEMANES: FUERZA, VELOCIDAD Y JUEGO

SANTIAGO DE CHILE (Especial para GOLES). — Fue el comentario de la noche. Y de todo el día siguiente. Y lo seguirá siendo hasta los próximos partidos. O quizá hasta después del octogonal si la selección alemana mantiene su línea de juego y, por lógica, conquista el título. No creemos que entre los participantes, después de haberlos visto a todos, haya alguno capaz de "frenar" a esta máquina infernal que demostró ser el equipo alemán. En las plateas del estadio Nacional, los jugadores checos, húngaros, los del Santos y los chilenos presentes —también los vieron, aunque menos, los de Racing y Colo-Colo por haber jugado antes— también se fueron con esa misma convicción. Tanto fue lo que gustó el juego alemán...

FISICO

Antes del partido, en entrenamientos y en la pileta, los jugadores alemanes impresionaron por su físico. En plena lucha, lo volvieron a mostrar plenamente. Pero con un agregado: al margen de correr, de mostrar fuerza, tienen capacidad, orden, experiencia y dedicación integral hacia lo que están haciendo. Tiran al arco desde todos los sectores posibles y nunca pasó la pelota demasiado lejos. En los primeros diez minutos habían tirado nueve veces y el arquero de la "U" había salvado un par de goles hechos...

Sin dudarlo mucho, la selección alemana, después de jugar los ocho participantes, se mostraron como los más capaces, los más armados y rítmicos en su andar, que no decrece a lo largo del partido. Además, de cuantos vimos hasta ahora, el primer tiempo entre los "teutones" y Universidad de Chile —el mejor equipo local en 1967— fue el más brillante, el que mayores emociones ofreció. Si bueno fue lo del Santos frente a los checos, lo de la selección alemana y la "U" tuvo la virtud de ser un real enfrentamiento (Santos jugó solo) donde nadie dio ni pidió respiro. Fiel reflejo de lo que decimos fue el equitativo 2-2 parcial.

UNA MAQUINA

Pero en el complemento, los alemanes "barrieron" a la Universidad, que ya no pudo soportar el ritmo, ni los piques impresionantes —sobre todo de los dos punteros, Hoge y Vogel, que sacaban gran diferencia en cada avance a sus marcadores—, que desbordaban y creaban de inmediato la posibilidad de gol.

En el segundo tiempo, sí, hubo ya un solo equipo en la cancha. Un equipo que se movió a voluntad, que mostró físico, velocidad, pero también fútbol en varios de sus hombres, hasta conformar un equipo que aparecía como sorpresa (el mismo Scopelli, de Universidad de Chile, había dicho antes del partido de su temor, pues los consideraba los más armados y capaces del octogonal) y se ha convertido, en su primera presentación, como el fantasma.

Todo el colmado estadio Nacional premió la exhibición de los alemanes sin retaceo. Inclusive, desde ya se palpita el gran choque que puede generarse cuando se encuentren con el Santos. Por ahora, quedémonos en este partido contra la "U", que sólo pudo resistirle un tiempo. Que llegó a hacer tiempo pese a ir en desventaja, al haber perdido, por entonces, todo deseo de correr inútilmente...

Osvaldo Castro, que ingresó en lugar de Leonel Sánchez, trata de avanzar. Los alemanes hicieron marcación estricta en toda la cancha.

La U de Chile: un tiempo

GOLES

AÑO XVIII - Nº 1010
Bs. As. Enero 23 de 1968
Redacción y Administración
BELGRANO 624
5º piso - T. E. 30 - 7891

EDITORIAL DEPORTIVA S. A. C. e I.
LA REVISTA DEL DEPORTE ARGENTINO
PUBLICACION ADHERIDA AL "INSTITUTO VERIFICADOR DE CIRCULACIONES"

Registro de la Propiedad Intelectual Nº 143.546
Director: R. ENZO ARDIGO
Secretario de Redacción: ELDO P. SANTIAGO

FRENTE A LA COPA

OTRA vez frente a la Copa Libertadores de América. Pese a todas las versiones, pese a todas las protestas y a la señal de peligro, en lo económico, que podía derivar de una mala elección de las zonas, ningún equipo ha desistido de participar, pese a llegarse al sorteo como único medio de canalizar todas las divergencias. Argentina —ya sucedió así en una oportunidad— estará representada otra vez por tres equipos. Independiente y Estudiantes comienzan su actuación este fin de semana entre ellos, para viajar luego a Colombia en la primera parte de las eliminatorias. Racing, como campeón de América, recién "probará" su estado en las rondas semifinales.

Esto, en lo que señala estrictamente un fixture. Pretendemos en estas líneas ir mucho más allá. Buscar algunos elementos que descubran el interés que año tras año se renueva con el anuncio de la puesta en marcha de la Copa Libertadores. Sin dudar mucho en la elección de ellos, pensamos que la cotización, de llegarse a consagrar campeón, es el interés mayor que lleva a las entidades a aunar esfuerzos para estar entreverados en la Copa. Pero cotización que sólo después del título llega a reportar beneficios a los clubes. En su transcurso, prácticamente, todo llega a repartirse entre los jugadores y los viajes que demandan esa participación. Por eso lo económico —base importante en los primeros torneos— ha quedado un poco en el olvido por ese reparto de utilidades y por los gastos que demanda —los han mostrado los tres equipos argentinos— conformar un equipo capaz en número y rendimiento, para alternar en el torneo y no perder prediamento (como le sucedió a Racing en 1967, abocado primero a la Copa Libertadores y luego a la Intercontinental, dejando de lado todas sus posibilidades en el Nacional) en los campeonatos que se desarrollan paralelamente en cada país.

En lo deportivo, las últimas ediciones han dejado mucho que desear. Sobre todo, desde que participan también los subcampeones, llegándose, como vimos el año pasado en Buenos Aires, a goleadas que ningún favor le hicieron al espectáculo —pese a lo mucho que se habla de la necesidad de goles en un partido—, por la vigencia de un solo equipo en la cancha. De todas maneras, cuando llega el enfrentamiento entre los más fuertes, debe suceder también este año, mejora el nivel. Siempre que no se llegue a verdaderas "guerras", como la ocurrida en Montevideo entre Racing y Nacional. Por suerte, en la final en Santiago de Chile, donde Racing y Nacional se dedicaron a jugar, no a golpear, en la mayor parte lo hicieron bien. Todo esto, necesariamente, aumenta el interés de la Copa, peso inicial para llegar a enfrentarse con el Campeón de Europa, objetivo primero que llevan, aún escondido, todos los participantes.

UNA DESIGNACION

REALMENTE significativo es el hecho que el presidente de una de las instituciones más prestigiosas de nuestro medio, Carlos Badrizzani, haya sido designado jefe de la comuna de la populosa ciudad de Avellaneda. Significativo, porque es fiel reflejo del trabajo de un hombre dentro del fútbol, trascendiendo fuera de sus límites naturales, hasta merecer una designación de esta naturaleza. Designación que, claro está, Carlos Badrizzani ni logró puramente con su trabajo dentro del fútbol, pero que le llega, precisamente, en estos momentos, cuando el más popular de nuestros deportes lo tiene atrapado, ocupa la mayor parte de sus horas. Con la designación y la posterior aceptación del cargo, el paralelismo entre sus dos tareas ha quedado demostrado por el propio Badrizzani. Su nueva actividad como intendente de Avellaneda lo coloca al servicio de una comunidad que espera realizaciones. También en el fútbol, aun parcializada por colores distintos, muchos miembros de esa comunidad confían en trabajo, en logros, en mejoras. Carlos Badrizzani está ampliamente capacitado para no defraudar en ninguna de sus dos tareas.

UNA PROHIBICION

ES indudable que toda innovación, bien presentada, debidamente publicitada y hecha con cierto "enganche" sicológico, puede llegar a motivar un interés especial. Esto es lo que, precisamente, había sucedido con el torneo que debió haber comenzado el viernes próximo pasado, en la cancha de Atlanta, entre el equipo local, Tigre, Argentinos Juniors y Platense o Chacarita —aún no se había resuelto en definitiva— en un cuadrangular, con una promesa: muchos goles. Según su "inventor", iba a quedar suprimido el offside, no se permitirían las barreras en los tiros libres, habría tres clases de tiros de esquina, según por donde saliera la pelota, y el saque lateral se ejecutaría con un tiro libre, en lugar del saque actual lateral con las manos. Todo esto tendía, como lo decimos más atrás al hablar de la promesa del "petit" torneo, a acrecentar la cantidad de goles en cada partido. No era nada oficial, ni pretendía que fuera tomado como tal posteriormente. Se quería experimentar con los cambios y los aficionados —esto no puede ocultarse, ya que se habían preparado para ver, discernir y posteriormente opinar, con otro motivo, de los muchos que el fútbol da para la polémica—. Como debía hacerse, según los reglamentos en vigencia, la Asociación del Fútbol Argentino cursó un pedido de autorización a la FIFA, única entidad en condiciones de permitir que se juegue al fútbol con reglas diferentes a las que se emplean actualmente. La respuesta no se hizo esperar y llegó el NO que cortó muchas ilusiones, dejó sin discusiones nuevas a los hinchas y sin innovaciones en nuestro fútbol...

Ayúdenos a descifrar la **Carta del Náufrago** y gane **MILLONES** en premios. Encuentre el "Tesoro del Náufrago" y hágase millonario.

Un enigma que lo apasionará
y en el que las recompensas las limita
tan solo su capacidad deductiva.

Animación: **JUAN CARLOS DE SETA**
Libro y producción: **FERNANDO REY**

Su cita con el misterio de la carta es los **MARTES a las 22 hs.**

CANAL 7

PAVADITAS

Por E. P. S.

Invitados por un grupo de simpatizantes de Casilda, se trasladaron días pasados hasta la hermosa ciudad santafesina los cracks de Rosario Central, Poy, Palma, Giribert y Pagani, que es de Fuentes, una localidad cercana al terruño de Jorge Griffa.

Allí, junto a los amigos Muia, De la Riva, Giaramita y otros, estaba haciendo los honores de dueño de casa en el hogar de su suegra, Rubén Bravo, que saltó a la fama defendiendo los colores rosarinos.

Mientras se doraban las achuras, el inefable Poy observaba unos frascos con encurtidos.

—¿Te gustan? —le preguntó Pagani.

—Sí..., con manteca... —fue la increíble respuesta de Poy.

Todos convinieron en que lo prefieren gambeteando...

¡Y LO DIJO SIN PONERSE COLORADO!

NO CAMBIE DE CASACA POR CUESTION DE PESOS, SINO PORQUE ME DI CUENTA LO MUCHO QUE QUIERO A MI VIEJO CLUB...

Con su pinta tan personal, con ese bigote que lo achina y que le da aires de bandido mexicano, con esa confianza desbordada que vuelca en el campo —y que suele llevarlo hasta el recinto del Tribunal— se sumó al plantel "millonario" Carlos Rodríguez.

Estaban aguardando el momento de partir hacia la cancha, Gatti, los hermanos Onega, Montiveros, y Más, cuando lo vieron llegar al flamante refuerzo.

—¡Oh, no...! ¡Competencia desleal no...! —clamó el beatle Gatti.

Y le comentó el "Ronco" a don José D'Amico:

—¿Van a filmar?...

En un muy reciente fin de semana, se largaron hasta la Ciudad Feliz en un Torino, Rattin, Silvio Marzolini y Antonio Roma. Llegar a Mar del Plata, ver el casino y sentir un escozor en las manos, el alma y los bolsillos es todo uno. Y como a nuestros amigos no les gusta que les pique, encararon no más hacia la Casa de Piedra.

Ya en pleno recinto, mientras el entrechocar de las fichas sonaba a música celestial, Rattin y Silvio pidieron "color" en una mesa, mientras Roma, prudentemente, se quedaba al margen.

—Jueguen mi edad —aconsejó Roma.

Cuando Rattin, sonriendo, coronó el 36, se armó el lío.

El "Chango" Cárdenas tiene en su casa mil recuerdos de su Santiago natal. Muchos los compró. Otros muchos le son enviados por amigos y admiradores. Y así es como la casa va tomando aspecto de alegre y moderno museo.

Días pasados, antes de partir rumbo a Chile para el octogonal, el muchacho reunió a sus compañeros de Racing para comer unas empanadas y beber unos tragos.

Estaban en tal deliciosa tarea, cuando el "Panadero" Díaz se puso a mirar con curiosidad el caparazón de una mulita o peludo. Perfumo, que se acercó, le comentó:

—Es un pequeño tanque blindado...

El "Panadero", entonces, dijo como para sí:

—Pobre bicho... Pensaría jugar contra vos...

Cuentan que don Carlos Radrizzani, cuando concretó la televisación de los partidos que jugará Independiente por la Copa, llegó a su casa cansado, pero feliz.

Allí lo esperaba, con una cena fría, su simpática esposa. El emprendedor presidente rojo, dijo entonces:

—La televisión me dará 145 "palos" (millones) por los partidos...

Entonces le respondió la patrona:

—Bien hecho, ¿quién te manda a hacerte el artista?

LA PLACA SECRETA

AL QUE MADRUGA....

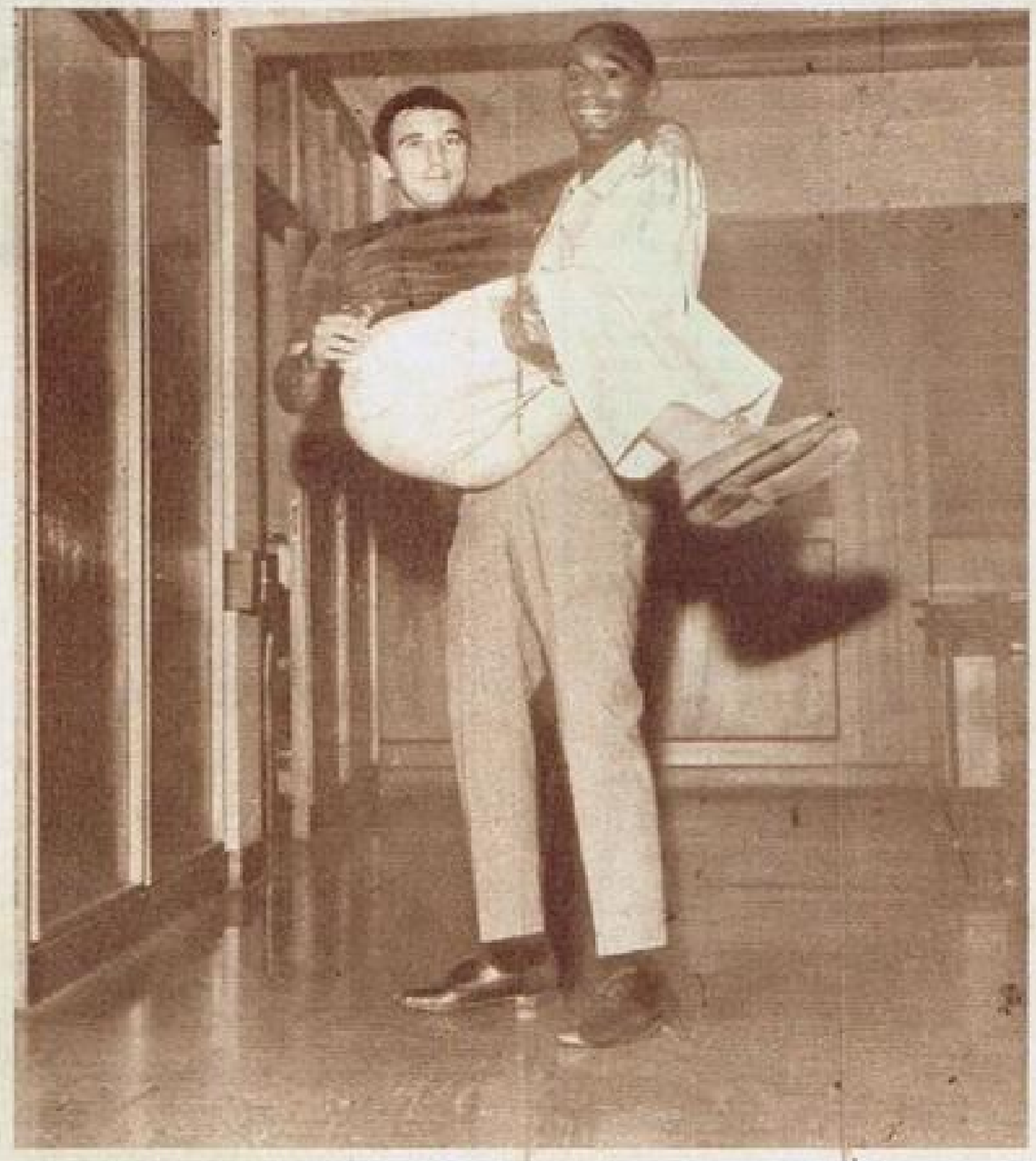

El "Pepe" Urruzmendi estaba cansado por su trajinar en la tórrida y húmeda tarde porteña. Pero los amigos son unidos. Y al que madruga... Madruga lo lleva en brazos. Es una forma, como otras, de eludir el pago de los aumentos en los transportes. ¿O no?...

Una fugaz escapada se hizo Rafael Albrecht, acompañado por su muy simpática esposa y sus cachiquitos, hasta Luján. El muchacho querría brindarle a la virgencita criolla una ofrenda, pidiendo suerte para este año.

Al llegar a la señorial ciudad, Albrecht adquirió una vela muy grande. Entonces le comentó el mayor de sus hijos:

—Papito, ¿te olvidaste de pagar la factura de la luz?

¡Unicos!, ¿no?...

CINE-DEPORTES

CON EL SOL EN LA PIEL — Estudiantes
EL COLECCIONISTA — Alberto J. Armando
EL VERDUGO — Toninho
GENGIS KHAN — Rattin
DEMASIADO PARA UN HOMBRE — River Plate
ESTO ES CINERAMA — El Santos
ANGELICA — La selección
CAMINO DEL ROCIO — Rosario Central
LOS CAÑONES DE NAVARONE — Salomone
CORTINA RASGADA — Gatti
DEJAME SOLO — Perfumo
LA PERSECUCION DEL ZORRO — Urruzmendi

ASPIRINA

BAYER

Es un producto Bayer. Si es Bayer es bueno.

M 765

ANGEL LABRUNA quiere que todos olviden el pasado

"AHORA EMPIEZA OTRA HISTORIA"

←
"Sí, señores, ahora empieza otra historia. En River todos tienen que olvidar el pasado. Esta es una nueva etapa. Aquí todos somos nuevos, no solamente yo. Es la única manera de salir al frente..." Angel Labruna, nuevo técnico de River Plate.

NO importaba el estadio vacío, ni importaba la cintura recargada con algunos kilos, ni el cabello rebelde blanqueado por muchas canas. Importaba la imagen, esa que sacudió al estadio lleno muchas veces, esa misma que hizo enronquecer gargantas. Allí, en el mismo escenario, con el mismo decorado de su época de ídolo, lo vimos. No hacía falta las tribunas repletas, no importa que estuvieran desiertas. Ese cemento guarda muy metido en su estructura el nombre gritado cientos de tardes. ANGEL LABRUNA.

De ídolo a maestro... Cuando terminó en esa mañana tórrida, con un sol despiadado, la fajina del entrenamiento, se quedó solo en el medio del campo. Todos los jugadores se fueron, uno a uno, lentamente, en busca de la ducha. El levantó la cabeza para mirar... y para recordar también. Era como si otra vez escuchara los gritos... Y allí lo fuimos a buscar, no quisimos dejarnos robar el influjo de ese estadio vacío, pero lleno de historia, de la historia de Angel Labruna. La cara fatigada por el trabajo, el cuerpo transpirado, pero la mirada con un dejo de nostalgia, aunque la boca echara hacia afuera esa sonrisa tan típica de Angel Labruna...

—¿Sabe por qué estoy aquí, por qué acepté dirigir a River?... Porque nunca me gustaron las cosas fáciles, ni las cómodas. Yo siempre en la vida agarré por el lado de la lucha. Odio a los cómodos. Y esto lo pueden testimoniar los hinchas de River. No sé si fui un gran jugador como dicen, lo que sí sé es que la camiseta Nº 10 de River nunca se fue seca de

(Continúa en la página siguiente)

Bajo las órdenes de Osvaldo Díez, interinamente a cargo de la preparación física, trabaja el plantel. Gatti, Gironacci, Cruz, Solari y Daniel Onega en primera fila.

"No importa el tiempo que lleven los jugadores en el club. Tienen que hacer de cuenta que recién llegan, olvidar los fracasos anteriores." Labruna ha predicado a fondo en este aspecto. Aquí con Mas y Mateosa.

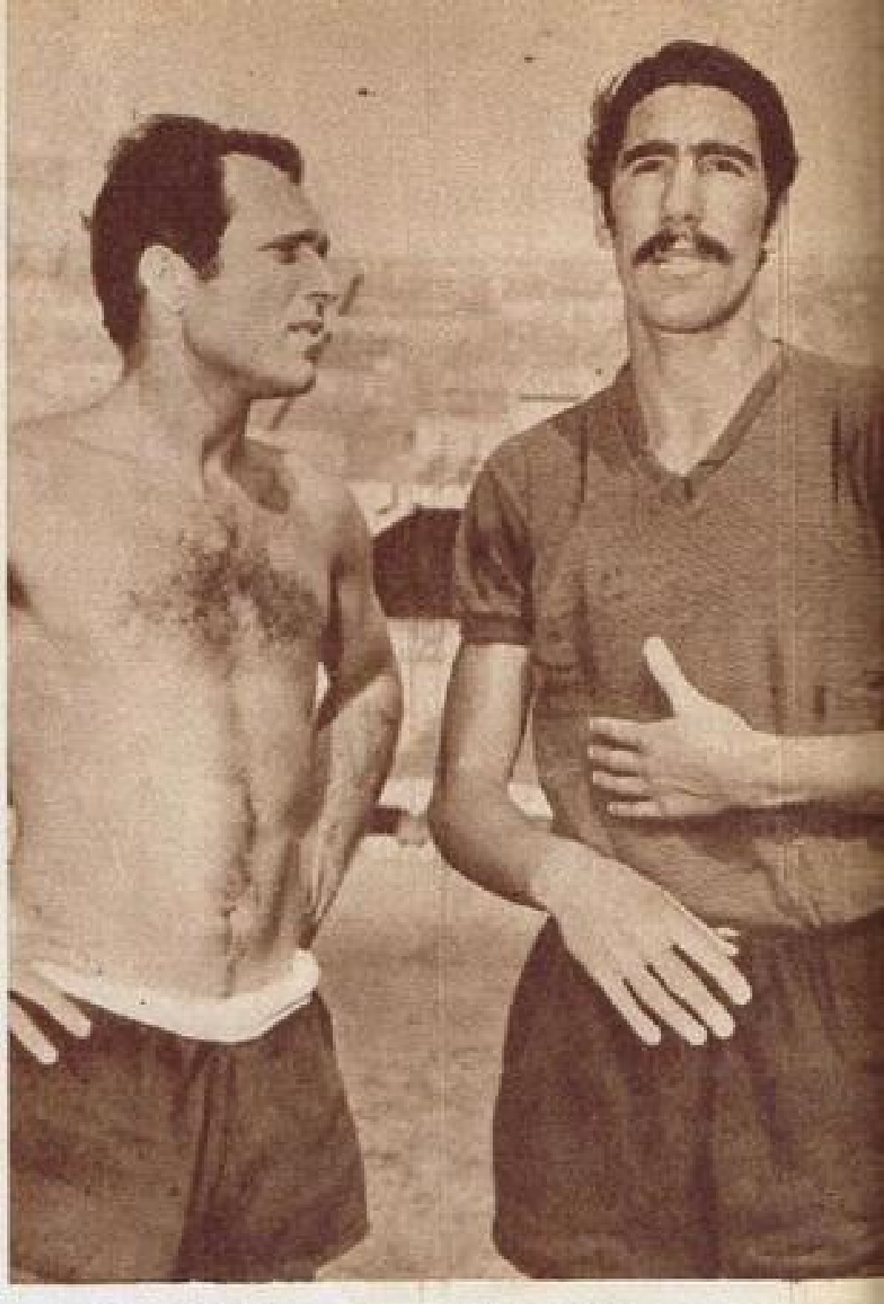

Carlos Rodríguez. Sus declaraciones no cayeron muy bien. Todo parece superado. Aquí con Ermindo Onega, Rodríguez y López.

"YO DESEO HACER DE RIVER UN EQUIPO"

(Que nadie pretenda salvarse solo)

Trabajo de elasticidad, velocidad y saltos. Los que vienen saltando son Solari, en el fondo, y Montemarani, en primer plano, un joven para tener en cuenta.

(Viene de la pág. anterior)

la cancha. Se iba mojada, pero mojada de sudor, y cuando la dejaba en el suelo de los vestuarios, hacía un charco. Y yo pude tirarme a la cómoda, porque en los últimos años fui figura, todo el mundo me quería... ¿Quién me hubiera reprochado que hiciera la fácil?... Nadie. Sin embargo, no lo hice, no lo hice porque no estaba en mí, porque me hubiera odiado a mí mismo. Y sigo siendo igual. Ahora llegué a River, no como salvador, ni con la varita mágica, llegué para luchar al lado de esta gente que conozco, para ponerle el hombro al club que me dio todo, para trabajar con las mismas armas y la misma honestidad con que trabajé en otros lados. No me asusta que esto sea una "olla hirviente", ni me asustan los fracasos de los últimos años. Yo sé que la gente me quiere y me apoya, y eso es muy importante.

—¿Le molestó el rumor que hablaba de que un grupo de dirigentes y adictos al ex presidente Antonio Liberti mostraran descontento por su contratación?...

—Yo no sé nada. Pero es muy simple: vine a River porque me pidieron que viniera, pero si mi incorporación crea problemas, como vine me voy. Hubo gente que me habló muy claro, con mucha honestidad, y acepté por ellos. Los señores Llauró, Tamborini y Botto. Se que tengo su respaldo, y por eso estoy tranquilo... Lo único que siento es la situación creada con Platense. Yo me reconozco culpable. No sé, viví un momento de tremenda confusión, en un momento determinado les había dicho que sí a Platense y a River, y después les dije que no a los dos. Estaba mareado. Y si la gente de Platense, a comienzos de la semana pasada, comunicó al periodismo que continuaba al frente de sus planteles, fue porque yo les di autorización para que así lo hicieran. Luego la gente de River habló conmigo y me convenció. Yo espero que Platense sepa disculparme...

—¿Cuáles son sus planes?...

—Primero inculcarles a los jugadores que ésta es otra etapa. Que todos tienen que dar vuelta la hoja y olvidarse de lo que pasó en los últimos años. Ahora empieza otra historia... Aquí no sólo yo soy el nuevo. Nuevos so-

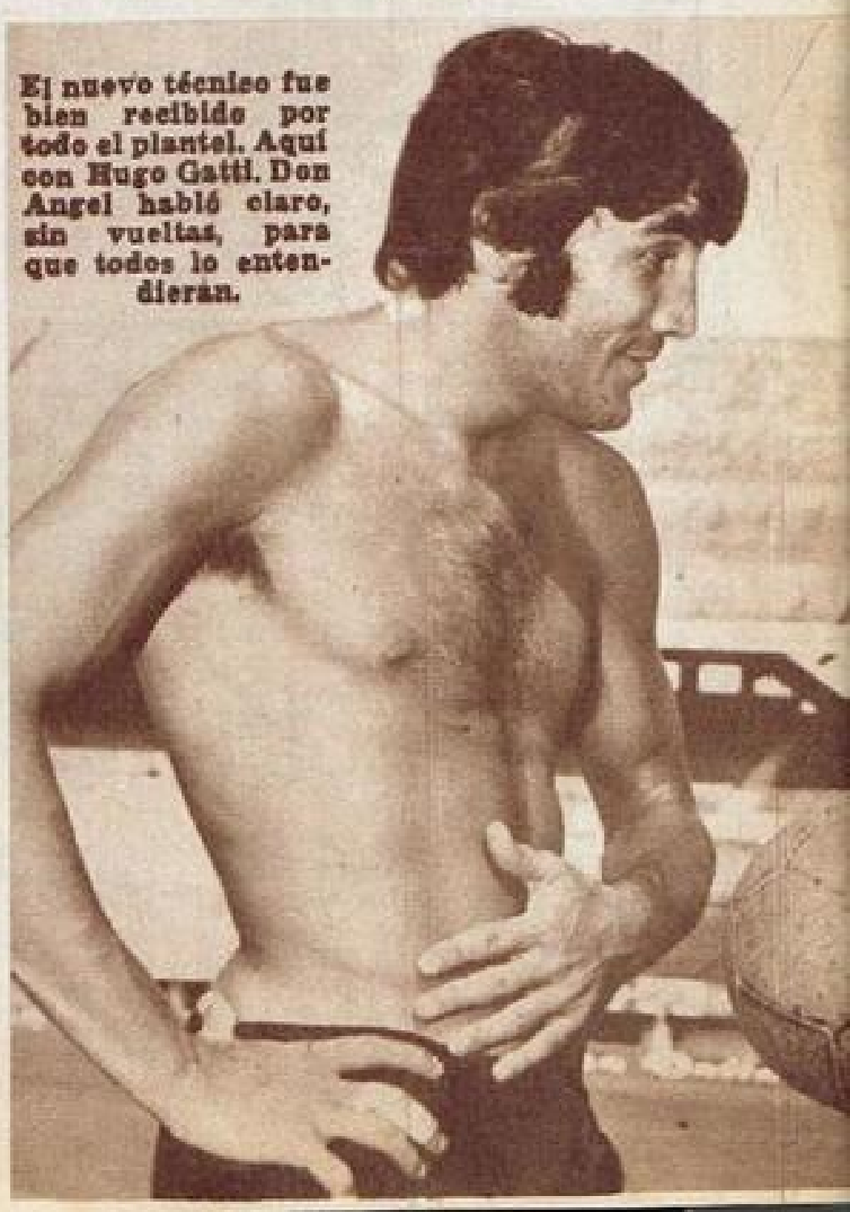

El nuevo técnico fue bien recibido por todo el plantel. Aquí con Hugo Gatti. Don Angel habló claro, sin vueltas, para que todos lo entendieran.

En general los jugadores mostraron mucha predisposición para la labor extra-fútbol. Se movieron muy fuerte durante toda la semana a un promedio de hora y media por día. Van recuperando estado.

Angel Labruna trabajó intensamente con pelota. Especialmente con los arqueros. Y a pesar de los kilos que tiene de más, mostró su gran clase.

...mos todos. A mí no me importa que Ermindo lleve ocho o diez años en el club, ni me importa los que lleve Carrizo o Gatti, o cualquier otro. Le repito, ahora empieza otra historia. Hay que olvidarse de los campeonatos perdidos, de las rachas nefastas. Aquí hay buenos valores, buenos jugadores y buenas personas. Con todo eso se puede empezar una nueva etapa. Pero hay otra cosa importante: que todos se den cuenta que lo fundamental es formar un equipo. Y yo quiero hacer ese equipo donde nadie pretenda salvarse solo. Ganamos todos o nos hundimos todos...

—¿Qué hay en el futuro inmediato?...

—Seguiremos intensificando el ritmo de trabajo, para lograr la mejor forma posible. Está casi arreglada una gira de tres o cuatro partidos, a jugar dos en Perú, el 27 y el 30 de enero; luego uno o dos en Los Angeles. Más tarde se jugarían también dos o tres partidos en Mar del Plata. Terminados esos compromisos, de inmediato mi plan es ir a trabajar muy fuerte en Necochea, igual que como lo hizo Estudiantes. Es importante por la oxigenación, y además la labor en los médanos de arena alcanza gran importancia para sostener el esfuerzo enorme que van a demandar los dos torneos, Metropolitano y Nacional. Si esos partidos de Perú se suspenden por algún motivo, de inmediato nos vamos a Necochea. Por otra parte, creo que esa concentración será ideal para unificar el grupo, para limar algunas diferencias, si es que existen... Para conocernos mejor todos.

—¿Puede haber compras?...

—Bueno, mucho no se ha conversado. Yo solicité a Gerson o Muggione. Pero claro, creo que los dos son muy difíciles de conseguir. Gerson, porque en Brasil es algo así como patrimonio nacional; Muggione, porque Platense lo necesita, y yo mismo aconsejé que no se lo vendiera. Vamos a ver. Medio campistas necesito. Aunque si viene Ziwyca, con Rodríguez, Solari y Recio puedo andar bien. Pero quiero por lo menos dos hombres en cada puesto, necesito que haya competencia, que los de abajo se esfuercen por subir y los de arriba se preocupen por no ser superados por los de abajo. Mas, en cuanto a compras, no le puedo decir. Hay que esperar. Aquí trabajaré con el mismo sistema que utilicé en Defensores de Belgrano, un club modesto; en Platense, una institución que va hacia adelante, con gran futuro. Pienso que aquí en River, si me fue bien en Defensores y Platense, me tiene que ir mejor. Hay poderío económico, hay buenos jugadores. En una palabra: todo.

—¿Ermindo Onega se queda en el club?...

—¡Sí, señor! No quiero que se vaya. Ermindo es gran jugador, uno de los mejores del fútbol argentino. Pero jugará en la forma que yo le indique, aunque algunas cosas no le gusten. No es posible que un caudal enorme como el suyo se pierda, a veces sin razón. Muchas veces puede que no vaya a lucir haciendo lo que yo le pido, pero esté seguro que al equipo le va a rendir. Y eso es lo que importa. Jugadores que a través de todo un campeonato estén en un 70 u 80 % de su nivel. La única manera de lograr un gran equipo...

Casi sobre el punto final digamos que Angel Labruna —que firmaría su contrato con River en la noche de hoy, martes— podría contar en su plantel con el uruguayo Cincunegui, ya que no es mucha la diferencia entre la que pagarían los "millonarios" y lo que quiere Nacional por su "crack".

"SI ESTOY AQUI FUE PORQUE ME PIDIERON QUE VINIERA, PERO SI MI INCORPORACION PUEDE CREAR PROBLEMAS, COMO VINE ME VOY"

Momento de acoso de la delantera madrileña, en la que Zoco trata de rematar un córner. (Real Madrid 1, Sevilla 0).

Apuro en el portal sevillano. Manolín Bueno tiene el balón en los pies y el guardameta Bonilla se dispone a intereceptar.

AFLOJA EL BARSA Y LOS MERENGUES SIGUEN PUNTEANDO

POSICIONES

EQUIPOS	J.	G.	E.	P.	Gf.	Gc.	Pts
R. MADRID	17	9	6	2	34	14	24
AT. MADRID	17	9	5	3	31	16	23
BARCELONA	17	8	5	4	26	17	21
LAS PALMAS	17	9	3	5	31	25	21
AT. BILBAO	17	7	4	6	36	16	20
VALENCIA	17	8	4	5	30	21	20
PONTEVEDRA	17	8	2	7	21	22	18
ESPAÑOL	17	7	4	6	31	25	18
SABADELL	17	6	4	7	20	27	16
ZARAGOZA	17	6	4	7	20	24	16
MALAGA	17	5	6	6	21	25	16
R. SOCIEDAD	17	5	4	8	20	24	14
CORDOBA	17	7	0	10	21	33	14
ELCHE	17	4	3	10	11	27	11
SEVILLA	17	3	4	10	17	32	10
BETIS	17	5	0	12	20	39	10

La jornada de hoy ha servido para afianzar al tope de la tabla al equipo merengue, que pudo vencer en forma harto precaria a la Real Sociedad. El Atlético sigue pisándole los talones a un solo punto de diferencia y el Barcelona con su derrota de hoy quedó relegado al tercer puesto, a 3 puntos del líder, honor que comparte con el equipo insular de Las Palmas.

En Atocha, el Real Madrid se impuso a la Real Sociedad por un solitario gol a cero, tanto conseguido por Amancio en el minuto 21. Durante el primer período los merengues presionaron el portal donostiarra y fruto de ello fue el gol de Amancio. En la segunda parte, el Real retrasó todas sus líneas en aras de conservar el tanto que le permite seguir encabezando el torneo.

En el Manzanares, el Atlético madrileño cuajó un magnífico partido en el que se impuso al Córdoba por contundente scorer: 5 a 0. Los cordobesistas en la primera parte lograron impedir el aluvión alético, que solamente una vez, por mediación de Cardona, consiguió vulnerar la puerta forastera. En la segunda, el Córdoba cedió ante el mejor juego de los locales, quienes en cuatro oportunidades más llegaron al fondo de la red. Luis, en dos oportunidades, Urtiaga y Collar fueron los marcadores.

En Sarriá, se jugó el encuentro de máxima rivalidad regional de la jornada, en el que el Español se apuntó una merecida victoria frente al Barcelona, al que venció por 1 a 0. El dominio del campo estuvo en los pies de ambos equipos que se alternaron en el disparo a puerta. A los 72', una magnífica jugada de la delantera local, permitió que recolocara el balón fuera de los alcances del meta barcelonés.

En Mestalla, el Valencia se apuntó una victoria a expensas del Sabadell, por 1 a 0, conseguido en el transcurso del primer tiempo. Unicamente durante los primeros 45 minutos se vio buen juego, ya que los últimos 45 fueron de poca calidad y escaso interés.

En San Mamés, los vascos del Atlético de Bilbao dieron fácil cuenta del Elche con ecore elocuente: 3 a 0. El equipo ilicitano luchó con todo lo que tiene, que es poco, y no pudo con el juego bravío y lúcido de los bilbainos, quienes llegaron en innumerables oportunidades al arco forastero. Argoitia, Uriarte y Arrieta marcaron los tantos.

En el Sánchez Pizjuán, derrota del Sevilla frente al Malaga, que se impusao por 2 a 0. El equipo malagueño dejó una magnífica impresión por su ordenado y efectivo juego en contraste con los nervios y desorden del equipo sevillano.

En partido nocturno, el Zaragoza se impuso al Pontevedra por 2 a 1. Catorce corners contra dos a favor del Zaragoza muestran bien a las claras cuál fue la tónica de juego. Santos y Villa por los locales y Roldán por el Pontevedra fueron los marcadores.

En el estadio insular de Las Palmas, el equipo titular se impuso al colista Betis por 3 a 1. Buen juego de los canarios.

LUIS SOLER CAMINO

PROXIMA FECHA

Málaga (0), R. R. Sociedad (0)
Pontevedra (1), Español (4)
Barcelona 0), Bilbao (0)
Elche (1), Madrid (2)
Sabadell (3), Betis (2)
Sevilla (1), Las Palmas (4)
Córdoba (0), Valencia (5)
R. Madrid (0), Zaragoza (0)

(Los resultados entre paréntesis corresponden a la primera rueda).

→ El único gol del partido, marcado por el medio volante del Madrid, José Luis, que hacía su presentación oficial en Chamartín.

¿N: 4, CAPITAN Y CAMPEON?... ¡PELIGRO!

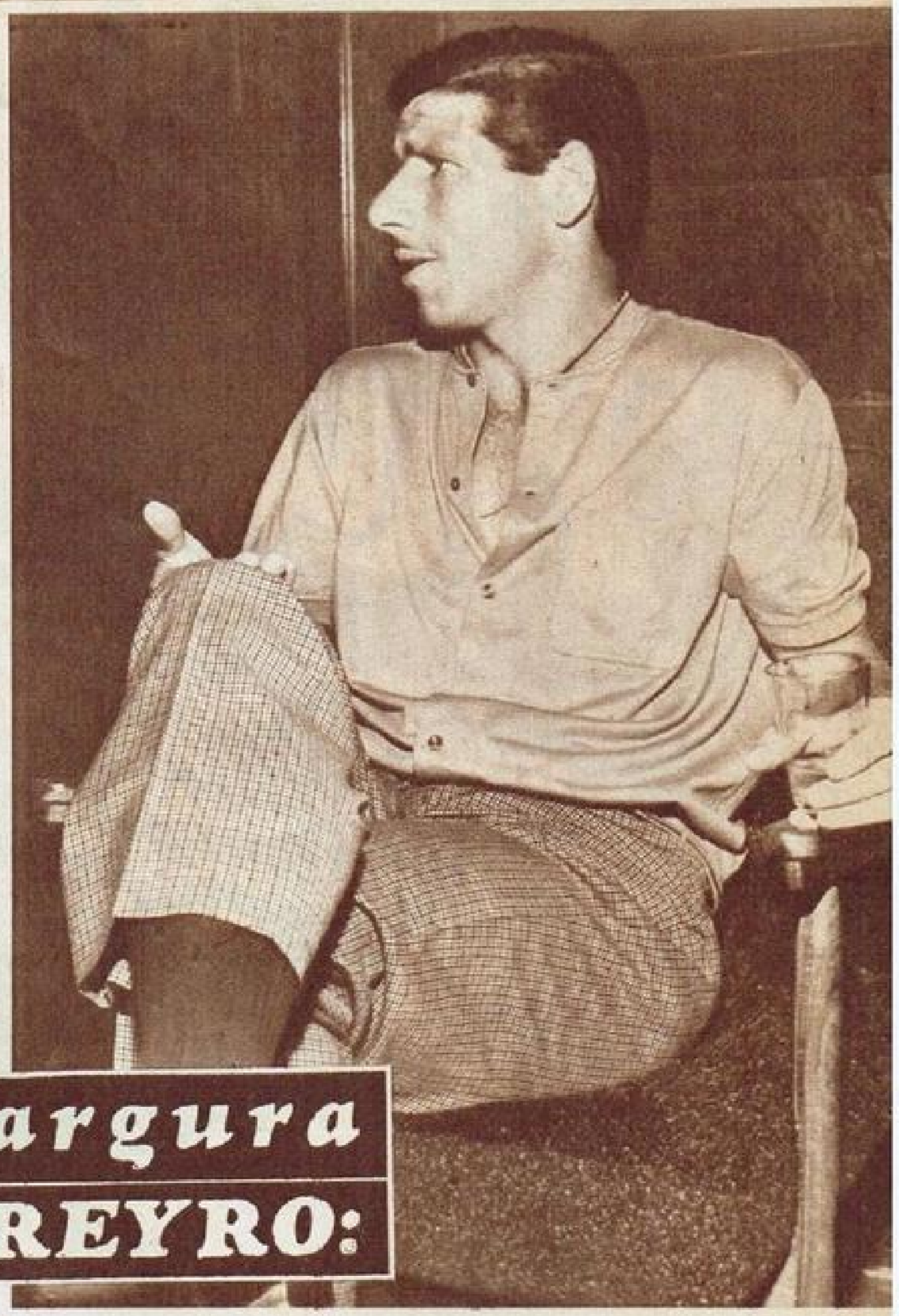

La amargura de FERREYRO:

"¡Y YO LE COSTE SOLO 22 PESOS A INDEPENDIENTE!"

—Me llevo el recuerdo de un montón de años felices, el aprecio de la gente, la amistad de casi todos los que fueron mis compañeros y la tranquilidad de haber sido siempre, en todas las circunstancias, un profesional íntegro, honrado, con el que sabían muy bien que podían contar en cualquier momento. Pero además, me llevo la amargura enorme de este final que yo no quería, no esperaba y tampoco merecía. Aunque económicamente sea negocio, aunque en el aspecto plata me hayan hecho un favor, yo deseaba otra cosa. Tenía pensado y perfectamente definido, que a fines de 1968 me retiraba del fútbol. Y me retiraba jugando con la camiseta a la que me brindé siempre, jugando por el club al cual le di más de 16 años de esfuerzo. Mi carrera de futbolista la inicié en Independiente y quería terminarla en Independiente. Esa hubiera sido mi gran alegría... Pero no dejaron que pudiera saborearla... y la merecía..., ¿o no?

Nosotros conocemos a Roberto Ferreiro desde hace varios años. No sólo al jugador sino también al hombre. Por eso no puede engañarnos esa sonrisa desbordante conque llegó a nuestra casa ni las frases irónicamente alegres que dejó caer en la charla. Los que sabemos de su hombría de bien, de su sensibilidad, de su capacidad para estar en las buenas y en las malas, siempre de frente, tomando todo lo que quería con un fervor poco común, no podemos creer en su sonrisa grande ni en esas frases irónicamente alegres. Son simplemente el barniz para pintar exteriormente la amargura que esta decisión de Independiente le produjo.

—¿Usted se considera útil para Independiente todavía?

—Util no. Necesario, y perdone la jactancia. Si en 1967 no alcancé el nivel de rendimiento de años anteriores, fue simplemente porque en razón de las necesidades tácticas del equipo tuve que cambiar mi manera de jugar, realizando un trabajo distinto. Yo sé bien lo que puedo realizar bien o no. Yo estoy para marcar arriba, anticipando siempre, en todos lados, sin dar ventaja. Si en muchos partidos las cosas se me pusieron difíciles fue porque tuve que hacer zona, tipo de marca a la que no estaba acostumbrado.

—¿Cual es el futuro de Roberto Ferreiro?

—Por ahora esperar hasta el 31 de enero. Yo sigo siendo jugador de Independiente. No tengo comunicación oficial aún. Aunque ya me dijeron verbalmente que quedaba libre. Tengo conversaciones con dos clubes grandes. Vamos a ver qué pasa...

—¿Fernández Viola está de acuerdo con la decisión?

—Yo conversé con él hace unos días a fin de que me aclarar mi situación. Me dijo que conversaría con la Comisión Directiva pues entendía que yo le era un elemento necesario en el plantel. Posteriormente me comunicó que nada había podido hacer, ya que lo mío y lo de Rolan era asunto terminado para la Comisión Directiva... A mí no me extraña que esto suceda porque sé muy bien que a todo jugador le llega el momento del retiro. Lo que me duele es la frialdad conque se hicieron las cosas... Entiendo que mi caso se debió considerar de otra manera. Soy jugador del club, hecho en su seno... ¡y yo le costé sólo 22 pesos a Independiente! Quiero que aclare una cosa. Me voy agradeciéndole a la hinchada de Independiente lo bien que se portó conmigo siempre, en las malas y las buenas... Le repito, viví momentos muy felices en Independiente...

—¿Se iría del país para continuar su carrera?

—No me gusta. Yo tengo todo lo mío aquí, lo haría en última instancia, si no saliera nada importante aquí. Pero le aseguro que perdiendo plata, prefiero quedarme en la Argentina.

El hombre que le costó ¡$ 22! a Independiente, se va. Se va con la amargura de no haber podido terminar su carrera en el club de toda su vida, en el club donde durante más de 16 años, volcó lo mejor de su capacidad futbolística...

Roberto Ferreiro, uno de los cultores principales de la mística que lo llevara a Independiente a conquistar dos Campeonatos de América, quizá en 1968 vista otra casaca. Nos será difícil acostumbrarnos a ver que Roberto Ferreiro vista otra que no sea la roja.

DISCOS CBS
LE OFRECE

¡una joya musical

música para la juventud
música para bailar y disfrutar en cada instante
música de hoy y de siempre...

LOS AÑOS ALEGRES
Música tan moderna como el mañana!
Música para bailar y disfrutar en cada instante!
Música de rigurosa actualidad a tal punto que reúne los 120 MAS GRANDES EXITOS DEL MOMENTO!

LA COLECCION QUE UD. SIEMPRE ESPERO

UNA NUEVA FORMA DE ENRIQUECER SU DISCOTECA!!!

EN CONDICIONES EXCEPCIONALES DE PRECIO Y CREDITO

QUE UD. PUEDE CONSEGUIR EN CONDICIONES EXCEPCIONALES DE PRECIO Y CREDITO!!!

VALOR REAL $ 14.150.-
UD. PAGA $ 6.660.-
AHORRA $ 7.490.-

SOLO
$ 1.250.-
POR MES

Si Ud. consulta el fabuloso índice de esta colección, sin ninguna duda la hará suya de inmediato. No puede privarse del placer de disfrutar de los maravillosos temas que componen esta selección excepcional, esta verdadera joya musical.

IMPORTANTE: Los que aquí se publican no son más que algunos de los temas que integran esta maravillosa colección.

1 CUERDAS DE ENSUEÑO: Shangri-la - Calcuta - Dominique - Si te dejara - Esos locos días de verano - Charada - La calle donde tú vives - Piso de soltero - Las hojas muertas.

2 EL NUEVO SONIDO FOLK: Camina derechito - Si tuviera un martillo - Tom Dooley - Spenandash - Paseando - Cantaremos bajo la luz del sol - Verde Verde - Miguel - Camino sobre la línea.

3 PIANO ROMANTICO . . . VIOLINES ROMANTICOS: María Elena - No puedo dejar de quererte - Melodía de Amor - Gato callejero - Canción de Bodas Hawaiana - Un extraño en la Costa - Un gusto a miel - Viaje Sentimental - Púrpura Viva.

4 BRILLANTE Y BULLICIOSO: Java - Plaza Washington - Algodón de Azúcar - Señor Arenero - Moritat - Campos Verdes - Fascinación - Terciopelo Azul - Melodía desencadenada - Marea baja.

5 VOCES MAGICAS . . . SUAVES Y SENTIMENTALES: Días de Vino y Rosas - Todos aman a alguien - Río de Luna - Vete Pequeña - La Gente - Tres monedas en la Fuente - Cuando calienta el sol - ¿Qué clase de tonto soy? - Hola Muñequita.

6 EL SONIDO BAILABLE: Do Re Mi - Quiero tener tu mano - Esposas y Amantes - Muchas gracias - Eso es amor - La Pantera Rosa - La Buena Vida - Hola, Dama una mirada.

7 BALADAS AL ESTILO VAQUERO: Rosa Vagabonda - Adiós, Adiós amor - Tu fiel Corazón - Bouquet de Rosas - Cualquier momento - Una pequeña lagrimita - Tú eres mi rayo de sol - El Hotel de los Corazones Destrozados - Yo, el Solitario.

8 MUSICA DE PELICULAS: Tema de Lawrence de Arabia - María Esta Noche - Exodo - Angustia de un Querer - Chimeneas - Dedos de Oro - Hi-lili Hi-lo - Nunca en Domingo.

9 CANCIONES DE AMOR: Mi cuaderno de colores - Dejé mi corazón en San Francisco - Amor Perdóname - Momento para recordar - En la Ciudad - Así surgen los Recuerdos - La Puerta está aún abierta a mi corazón - Qué queda de nuestros amores - Linda Nena.

10 EL TOQUE LATINO: La chica de Ipanema - Corcovado - Te guardaré en el corazón - Llévame volando a la Luna - Desatinado - Melodía de amor - Lágrimas Invisibles - Picnic - Y yo la amo.

LOS 120 MAS GRANDES EXITOS DEL MOMENTO!

● CONSULTE EL CUPON Y ENTERESE DEL CONTENIDO DE ESTA JOYA MUSICAL A TRAVES DE SU INDICE

NO DEMORE Y ENVIE HOY MISMO ESTE CUPON

A PRUEBA POR 7 DIAS: Ud. tiene derecho al examen de la colección hasta un máximo de 7 días, si la misma no la satisface deberá devolverla y nosotros le reintegraremos el importe pagado, previa pequeña deducción por gastos.

TENGA EN CUENTA QUE NO ENVIAMOS COBRADOR A DOMICILIO

Los pagos restantes deberán ser girados por correo en cheque, giro bancario o giro postal a la orden de DISCOS CBS S.A.I.C.F. o si lo desea cancelo en nuestras oficinas: Sarmiento 767 - 9 no piso - Pta. Baja - Capital Federal.

CORTE POR AQUI

CERTIFICADO ESPECIAL DE DESCUENTO

SOLO
$ 6.660.-

Háganos llegar su pedido HOY MISMO. Aproveche las excepcionales condiciones que le ofrecemos para obtener la maravillosa colección:

LOS AÑOS ALEGRES

AHORRA
$ 7.490.-

Proceda de la siguiente manera:
1 - Marque el cuadrito correspondiente al plan de pago elegido y firme al pie de este cupón.
2 - Corte este cupón, colóquelo en un sobre y hágalo llegar por correo a DISCOS CBS, Casilla Correo 2000 - Correo Central. Si lo desea puede traerlo personalmente a nuestras oficinas.

Remita el Certificado por Correo HOY MISMO Nosotros le enviaremos la colección inmediatamente

NO NECESITA SOBRE NI FRANQUEO
NO INCLUYA DINERO UD. ABONA AL RECIBIRLA

GO1
Reservado para uso de oficina.

RUEGO A UDS. ME ENVIEN

☐ La colección monoaural de 10 discos de Los Años Alegres. En el momento de recibirla me comprometo a pagar $ 1.250.- más un pequeño cargo por gastos de envío*. El saldo lo abonaré en 5 cuotas mensuales de $ 1.250.- cada una.

☐ Mi tocadisco es estereofónico. Envíenme los discos en grabación estereofónica. En el momento de recibirlos me comprometo a pagar $ 1.360.- más un pequeño cargo por gastos de envío*. El saldo lo abonaré en 5 cuotas mensuales de $ 1.360.- cada una.

☐ DESEO PAGAR AL CONTADO, envíenme la colección monoaural. Al recibirla me comprometo a pagar $ 6.660.- más un pequeño cargo por gastos de envío*.

☐ DESEO PAGAR AL CONTADO, envíenme la colección estereofónica. Al recibirla me comprometo a pagar $ 7.240.- más un pequeño cargo por gastos de envío*.

*GASTOS DE ENVIO: Capital: $ 115.-; Gran Bs. As.: $ 135.-; Interior: $ 160.-

Nombre y Apellido .....

Calle ..... T. E. .....

Localidad ..... Prov. ..... F.C. .....

..... Sírvase firmar aquí — Si es menor de edad: firma del padre o tutor.

Las condiciones y precios del presente certificado tendrán vigencia durante 45 días.

DISCOS CBS - División Productos Especiales - Sarmiento 767, Pta. Baja - Buenos Aires

Galileo Puente, titular del Tribunal de Penas de la AFA, que fue el encargado de anunciar la suspensión provisional de Rulli y Basile.

Rulli - Basile, suspendidos...

AFA NO PRETENDIO ELUDIR LA SANCION

A pesar de estar prácticamente en los comienzos de otra Copa Intercontinental —la Libertadores de América es el primer paso, como la de Europa ya en plena marcha—, todavía quedan los malos recuerdos de la final jugada en Montevideo entre Rácing y el Celtic. Cuando los escoceses tomaron medidas contra sus jugadores, sobre todo con aquellos que debieron ser expulsados del campo, se pensó, claro está, en Europa, que la AFA demoraba lo suyo con el objeto de que el tiempo traiga el olvido.

Pero nada de esto había ocurrido. La AFA actuó de acuerdo a lo que fue sucediendo. Como es natural, primero debía esperar el informe del referee del partido, el paraguayo Pérez Osorio, que al parecer se demoró un poco...

Pero como todo llega, el viernes 12 del corriente la AFA tomó contacto con el necesario informe..., y lo elevó de inmediato al Tribunal de Penas —no debe contarse el sábado y el domingo— el día lunes. Pese a no haber reunión, su titular, Galileo Puente, anunció la suspensión provisional de Rulli y Basile, que fueron los 'académicos" expulsados, hasta tanto el cuerpo estableciera qué sanción debía aplicárseles en forma efectiva. Por lo tanto, ninguno de los dos —tampoco se demoró el anuncio oficial— pudo jugar en el debut de Rácing en el octogonal que se está jugando en Chile. Ahora, el único que queda por pagar culpas es Rulli, con tres fechas —ya cumplió una— de sanción. Basile cumplió la suya, precisamente, al no poder presentarse ante el Colo Colo.

Secuelas de la final Intercontinental para Rulli —que fue suspendido por tres fechas— y Basile, castigado con una sola ausencia.

EL "CHARRO" OTRA VEZ EN EL FUTBOL...

PARAGUAY SE LLEVO A MORENO

José Manuel Moreno vuelve a la actividad. Luego de una prolongada pausa, emisarios paraguayos lograron convencerlo para que reanude su trabajo: dirigir, organizar y formar equipos de fútbol. En su última temporada "no oficial" deportiva, se había ocupado, en su casa de Merlo, del entrenamiento de Vicente Derado, sirviéndole de ayuda, corriendo a su par, en la parte física. Pero el fútbol continuaba siendo su pasión. Quizá por eso lo convencieron...

BUEN CONTRATO

Los dirigentes que lo devuelven a la información son los del Olimpia, el equipo paraguayo que estuvo a punto —en otras oportunidades la jugó— de ingresar al lote de equipos que participará en la Copa Libertadores de América. La oferta, finalmente aceptada, hablaba de $ 700.000 como prima, un sueldo de $ 250.000 mensuales y los premios establecidos para el plantel profesional. Como se ve, nada despreciable para quien, como Moreno, ya estaba ávido de volver al fútbol, para enseñar todo lo que sabe, todo aquello que le permitió ser una de las figuras más extraordinarias que ha dado este deporte desde sus comienzos. Además, en lo técnico, la capacidad de Moreno ha quedado debidamente demostrada anteriormente, que fue lo que tuvo en cuenta la gente del Olimpia, para bajar a Buenos Aires y lograr su consentimiento final.

Moreno se apresta a viajar de inmediato a Paraguay, para no demorar más el comienzo de la preparación del Olimpia con vistas ya al campeonato 1968, donde se espera que el equipo mantenga su primer plano y no se le vuelva a escapar, como en 1967, un lugar en la Copa, que esta vez se llevaron Libertad y Guaraní.

ACEPTO UN BUEN CONTRATO PARA DIRIGIR AL OLIMPIA

★ Cesarini quiere jugadores inquietos y combativos para Huracán

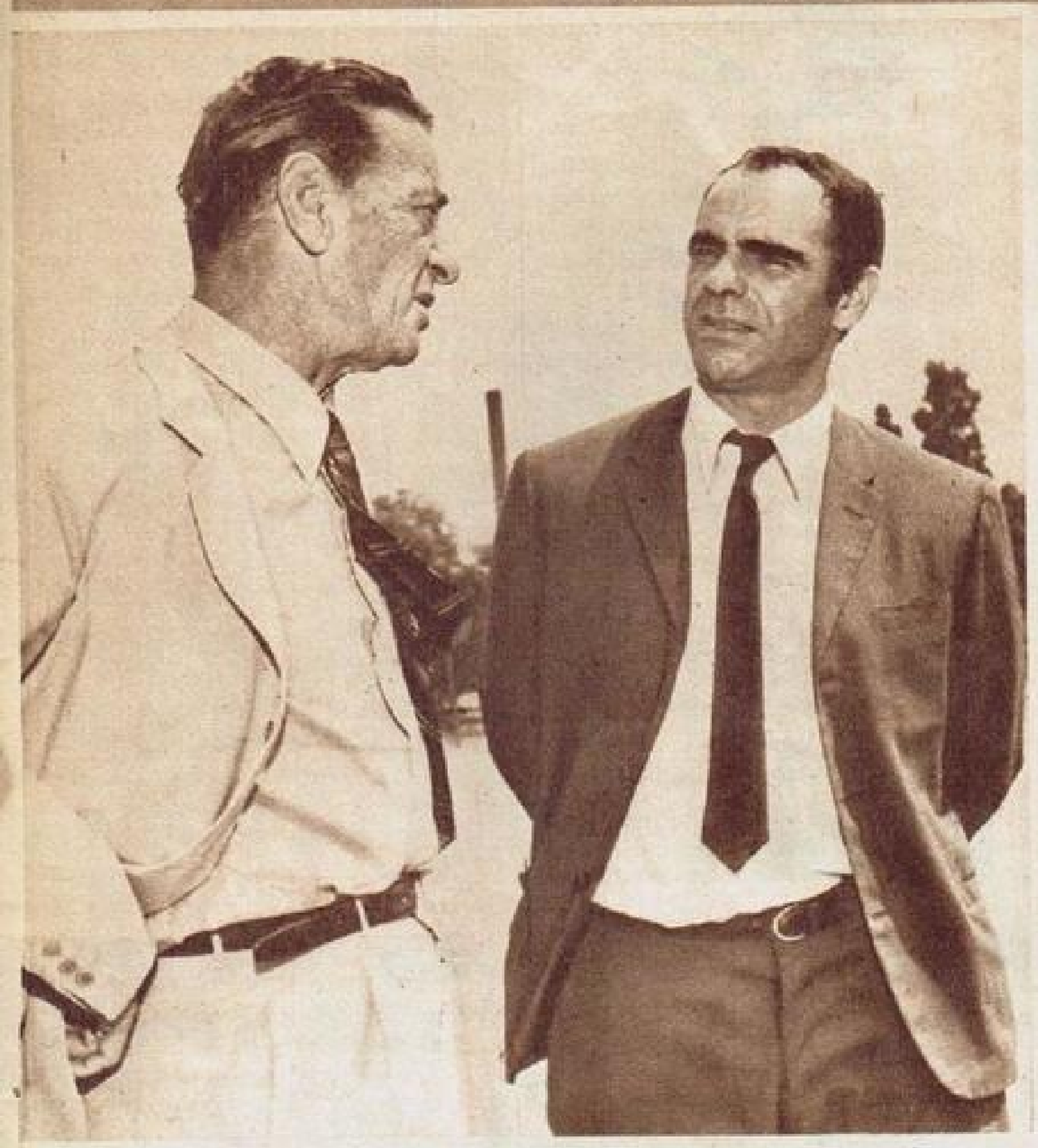

←
Renato Cesarini, asesor técnico, y Luis Pentreilli: "Más fácil es jugar que dirigir", durante el entrenamiento rigido en ACIR.

→
Intensa sesión de entrenamiento desarrolló el plantel bajo las órdenes de Torrecillas. Cesarini nos dijo que el equipo está bien preparado.

"NO PODEMOS ENTRAR EN LA ALOCADA DANZA MILLONARIA"

FUIMOS a ver trabajar a Huracán a Parque de los Patricios. Pero la contraorden llegó casi junto con nosotros: "Se está reconstruyendo el césped..., y hasta que se termine el trabajo practicaremos en el campo de ACIR". Mientras los "motorizados" reanudaron la marcha y el resto subió a un micro, nosotros compartimos el viaje con Luis Pentrelli, en su coche particular...

—¿En pleno trabajo?...

—Bueno, prácticamente recién en sus comienzos. Tratando de encauzarlo. Para mí, trabajar junto a Cesarini es una experiencia inigualable. El es el que da el visto bueno de todo lo que se planifica. No hay ningún problema... El plantel responde...

—¿Compras?...

—Se hace difícil comprar. Las cifras que se piden son prohibitivas. Todos estamos de acuerdo en que hay que renovarse, pero...

"LO FUNDAMENTAL: TRABAJO, DESCANSO, ALIMENTACION Y ORDEN EN LA VIDA PRIVADA"

—¿Aspiraciones?...

—Por de pronto, clasificarnos para el Nacional. Casi es una obligación..., que estoy seguro se va a cumplir...

Después Palermo. ACIR. El comienzo de la práctica (Torrecillas no perdona una y hace "moverse" sin tregua a los jugadores) y otra vez el diálogo. Esta vez con Renato Cesarini...

—¿Cuál es su mayor preocupación actual en Huracán?

—Sacar a la institución de la modorra de estos últimos años. Demostrar con el fútbol el porqué de la denominación de "grande". Se puede hacer si el conjunto de jugadores que tenemos comprende estos cuatro principios fundamentales en el fútbol de hoy: trabajo, descanso, alimentación y orden en la vida privada...

—¿Cómo es su equipo?

—No puedo hablar de calidad. Ni de físicos privilegiados. Pero tengo y exijo entrega total. Combatividad. Lucha sin altibajos durante la hora y media de un partido. Prefiero un medio jugador con ganas de trabajar, porque yo lo completo, que una figura abúlica. Vean el trabajo físico que se está haciendo. Ahí se puede establecer mejor que en otro lado quién es indolente. Con el "chiche" —se refiere a la pelota— todos son genios.... pero muchas veces se necesita jugar sin la pelota..., y eso es lo difícil. Hay muchos chicos que no he visto —nos hicimos cargo del club en pleno Promocional— y de los que tengo muy buenas referencias. Veremos...

—Pero ustedes...

—Sí..., ya sé. ¿Compras? Bueno..., ahí va una: quiero un puntero izquierdo. ¿Cuál compro?... ¿Cuál se acerca a las posibilidades económicas de Huracán?... Porque a mí no me van a engañar. Yo sé cuánto puede costar cada jugador..., y considero que no hay uno —claro que no una primera figura— que valga más de 800 mil pesos... Pero ahora es una locura. Todos hablan de millones..., varios millones. Y yo no puedo llevar a Huracán e introducirlo en esta locura desatada. Ese es nuestro problema. Necesitamos comprar, pero siempre que los que venden vuelvan a la sensatez necesaria. No desistimos todavía del rubro compras... Ya ven que trajimos al chico Storti (y nos hace referencia a su espíritu de lucha, de su combatividad y condición de hombre en la cancha, que es lo que piensa necesita un equipo con aspiraciones), y seguiremos buscando...

Huracán quiere recuperar el tiempo perdido. Su lema es trabajo..., y mientras se trabaje todo es posible...

Al trote, quemando grasas bajo el radiante sol de enero, practican los hoy optimistas jugadores de Huracán.

→
Storti, la figura nueva del equipo. Un hombre combativo, según Cesarini.

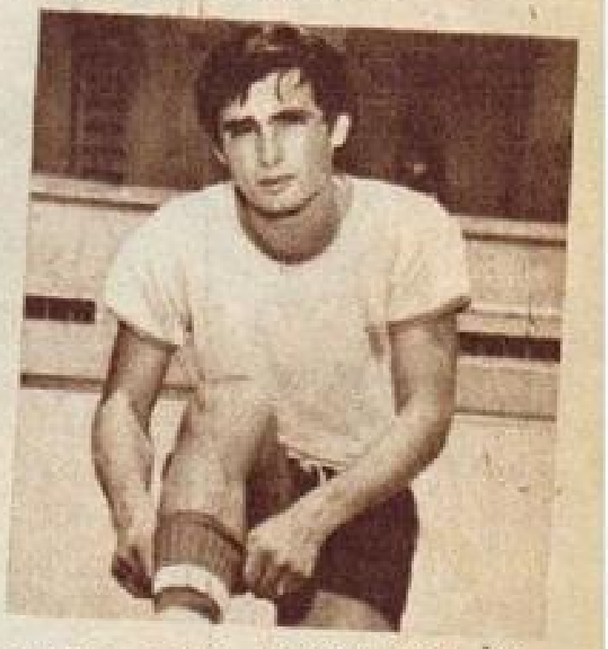

Independiente-Estudiantes: dos esquemas opuestos en el primer paso argentino para "la Copa"

EL genio de Bernao, la tenacidad de Malbernat. El desmarque de Artime, el anticipo de Aguirre Suárez. Dos aspectos que pueden ser imagen del partido. El enfrentamiento de dos escuelas perfectamente definidas y opuestas. Fútbol agresivo frente a ordenamiento elaborado. Algo tienen en común: ninguno de los dos posee brillo, no son equipos para gustar. Paradójico y claro. Paradójico, porque admisible o lógica esa tesitura en Estudiantes, un conjunto bien trabajado, con absoluta identificación, pero concebido y estructurado dentro de una tónica netamente especulativa, que basa su labor en el conocimiento profundo de una mecánica y en la explotación de todas sus posibilidades para anular los hombres bases de su rival. Estudiantes no tiene brillo porque no lo busca, no le interesa; pero, además, sus hombres no están en ese fútbol. Pero Independiente, la cara opuesta, la antítesis de lo que es Estudiantes, tampoco es un equipo con mucho brillo. Generalmente los equipos netamente ofensivos son los que producen lo más brillante, son los que llenan los ojos... Por supuesto que lo suyo alcanza una tónica mucho más importante en favor del espectáculo que la de su rival del sábado. Claro que sí. Pero el fútbol ofensivo del campeón nacional es poder y no sutileza. Va al ataque demoliendo. Es capaz de llegar al gol con el toque más claro o ganando con fuerza en la disputa de un rebote, con las muchas veces increíble habilidad de Bernao para limpiarle el ca-

●

Enrique Fernández Viola. Muy conforme con el plantel que tiene. "No voy a cambiar la línea de juego".

ATAQUE Vs.

Estudiantes marca, encierra, obstruye. Es un equipo con mucho sacrificio, muy inteligente, aunque sin brillo. Esta es una prueba. Luisito Artime rodeado por Aguirre Suárez, Manera y Madero.

Muchos aseguran: "Independiente no anda bien atrás..." Pero ¿quién arriesga tanto como Independiente? Una de las defensas menos vencida: Santoro, Monges, Pavoni.

Concentración de Estudiantes. Aguirre Suárez, Malbernat, Manera y Conigliaro. El profesor Kistenmacher habla. Gran armonía, identificación.

LABORATORIO

chas veces, perdiendo otras muchas, pero demostrando que es capaz de hacerlo en cualquier momento, como en esa jugada de Bernao, la única en que pudo "dispararle" a la marca de Malbernat y cruzó un pelotazo bajo que se fue a estrellar en el palo, en la cara inferior interna, y que Artime, sobre la misma raya, no pudo alcanzar a empujar la pelota tapada milagrosamente por Poletti. O como aquella otra del primer tiempo en que Artime estrelló su cabezazo en el travesaño cuando ya había superado al arquero de Estudiantes.

En este partido del sábado quizá pueda repetirse el mismo planteo. Los dos se conocen mucho, a fondo. Otra vez se planteará la disputa Malbernat-Bernao, Artime-Aguirre Suárez.

No sabemos si juega Lavezzi. El ex Platense puede darle a Estudiantes la cuota de llegada al gol en contraataque que le estuvo faltando en el Nacional de 1967. De lograr eso, el partido se le complicaría mucho más a Independiente, que se expone demasiado cuando sube ofensivamente, que no muestra la misma solidez defendiendo que atacando, producto seguramente de su planteo demasiado abierto.

Pero de algo no tenemos dudas: estamos ante los dos equipos más representativos en cuanto a valor y posibilidades de la AFA. En estos momentos por encima del mismo campeón mundial: Rácing.

El sábado se inicia una etapa que puede depararnos la misma satisfacción que nos diera el equipo de José. Independiente y Estudiantes. Dos mentalidades distintas para encarar un partido, dos estructuras opuestas. El duelo del ataque ante el laboratorio tomará vigencia el sábado 27, a las 21.30 horas, nuevamente.

¿Podrá resolver Independiente el problema que le presentará Estudiantes?... Aquí está la sal de ese partido. Aunque estemos convencidos de que el equipo de Zubeldía no regalará en esta oportunidad tan olímpicamente, como en aquel encuentro del Nacional, el terreno ofensivo. Aquí estará más obligado a jugar pensando en el arco de Santoro. Puede ser un gran partido. No por brillo, por excelsa calidad de fútbol. Sí por capacidad para pelear en todo el terreno, por la fuerza que van a poner los dos. Por el ritmo, sobre todo, con que se moverán. Que de esto no haya dudas: La Copa empezará para los argentinos con un partido jugado "a muerte".

mino a sus compañeros o con el bombazo de Tarabini desde fuera del área (también lo puede sacar Savoy). Es indudable que en ocasiones Independiente concreta sin "llegar a jugar bien". Concreta por la tremenda potencia con que juega, por la fe con que va a buscar el partido en la zona más caliente sin importarle uno, dos, tres o diez fracasos consecutivos. Independiente es capaz de hacer el gol por arriba, por abajo, por la derecha, por la izquierda, tocando corto o largo, rematando desde cerca o desde lejos. Y lo hace cualquiera.

Es, a no dudar, un equipo con gran variedad ofensiva aunque no tenga lujos, salvo las genialidades de Bernao o las finuras de Savoy.

SE CONOCEN

En 1967 jugaron un solo partido. Un partido donde Independiente sufrió en su propia cancha la agobiante tenacidad especulativa de Estudiantes. Porque el campeón metropolitano fue a ese partido con el exclusivo afán de sacar un punto. Nada más que un punto. Y lo consiguió, cerrándole todos los caminos, marcando con una tenacidad muy típica de Estudiantes, pero además con la inteligencia y el orden con que lo sabe hacer la gente de Zubeldía.

Independiente fue toda la tarde a buscar el gol, equivocándose mu-

Osvaldo Zubeldía estructuró todo lo que es Estudiantes. Es su obra. Va teniendo frutos. Está muy confiado en cuanto al rendimiento de los suyos. Aquí con Gabriel Flores.

ELEVARA EL DESAFIO POR EL TITULO ANTE LA FAB

La larga espera. Una espera llena de dudas, de ilusiones, de resignación. Alberto Lovell, un ejemplo de disciplina, quiere pelear con Bonavena. Más que una chance, puede ser su verdad...

ALBERTO LOVELL

EL HOMBRE QUE ESPERA A BONAVENA

Es un ejemplo. Un ejemplo de concentración, de responsabilidad, de disciplina. Usted vaya al gimnasio Luna Park, pasado el mediodía, y lo verá allí. Siempre, sin faltar nunca. Tenga o no peleas. Metido en su trabajo, frenética, incansablemente. Hace pocos días, el profesor López Aguilar, que está a cargo de todas las clases de gimnasia, lo eligió como el ejemplo.

Alberto Lovell sabe que ése es el único camino, pero además sabe también que es mucho lo que tiene que aprender. Todavía no ha recibido el fruto de su enorme esfuerzo, de esa contracción que no sabe de descansos, que no tiene pausas. Muchas veces vimos el gesto de contrariedad pintado en su rostro, ese gesto que aparece cada vez que una pelea programada se suspende o se posterga.

Pero detrás de ese gesto que tiene mucho de rabia, aparece su sonrisa fresca y la frase resignada: "Qué le voy a decir ahora; seguiré trabajando y esperando que salga alguna pelea...".

Pero Alberto Lovell no está esperando "que salga alguna pelea". Alberto Lovell está esperando "una pelea". Es la esperanza que bulle dentro de su cabeza, es la oportunidad que muchas veces no lo deja dormir. Porque él sabe muy bien que la noche en que se encuentre con Oscar Bonavena bajo las luces del ring y entre el agrio bullicio de la multitud, habrá llegado el momento de saber si vale o no, pero, además, el momento de cobrarse una revancha. Aquella de la derrota ante Hubert Hilton, aquella de su primera gran frustración.

Porque la revancha de Lovell no sería completa de ganarle a Hilton, porque Bonavena representa en estos momentos el hombre de la oportunidad. Y en esto no hay rencores, sólo afanes, nada más que afanes.

Y esa pelea tiene que llegar en 1968. Nicolás Presiosa, el hombre que hoy dirige a Lovell, también lo sabe. El desafío está por hacerse efectivo en cualquier momento. Mientras tanto, Alberto sigue traspirando en el gimnasio. Sigue peleando en el interior con rivales que no le alcanzan para mostrarlo tal cual es. Continúa metido en el fragor de esa desesperación por aprender, por mejorar.

—Yo quiero pelear con Bonavena este año. Necesito esa pelea...

Pero no quiere decir si gana o no. Sólo quiere encontrarse con Bonavena bajo las luces de un ring y entre el bullicio agrio de la multitud. Para él, más que una chance, puede ser la verdad...

UNA FRENADA A PUNTO *
puede salvar una vida

Esto lo logrará con el nuevo
LIQUIDO PARA FRENOS HIDRAULICOS YPF que...

...no causa corrosión ni deformación de las partes metálicas del sistema de freno.

...no desintegra ni modifica la dureza de las partes de caucho del mismo.

...es estable a altas temperaturas ambientes y a las que producen las fuertes frenadas.

en el futuro compre CONFIANZA... es decir compre CALIDAD y SEGURIDAD, usando

LFH

LIQUIDO PARA FRENOS HIDRAULICOS

servicio extra severo - grado 190

En envases de 250 cm³, 1 y 20 lts.

YPF

un nuevo producto de alta calidad

El gran responsable de esta obra, el hombre cuya fe, constancia y organización cambió a Central. Miguel Ignomiriello. El cree en su trabajo y en sus hombres.

Romera. El ex arquero de Estudiantes incorporado hace muy poco a Rosario Central. Llegó con 89 kg.; ya está en menos de 86. Tiene que llegar a 80 kg.

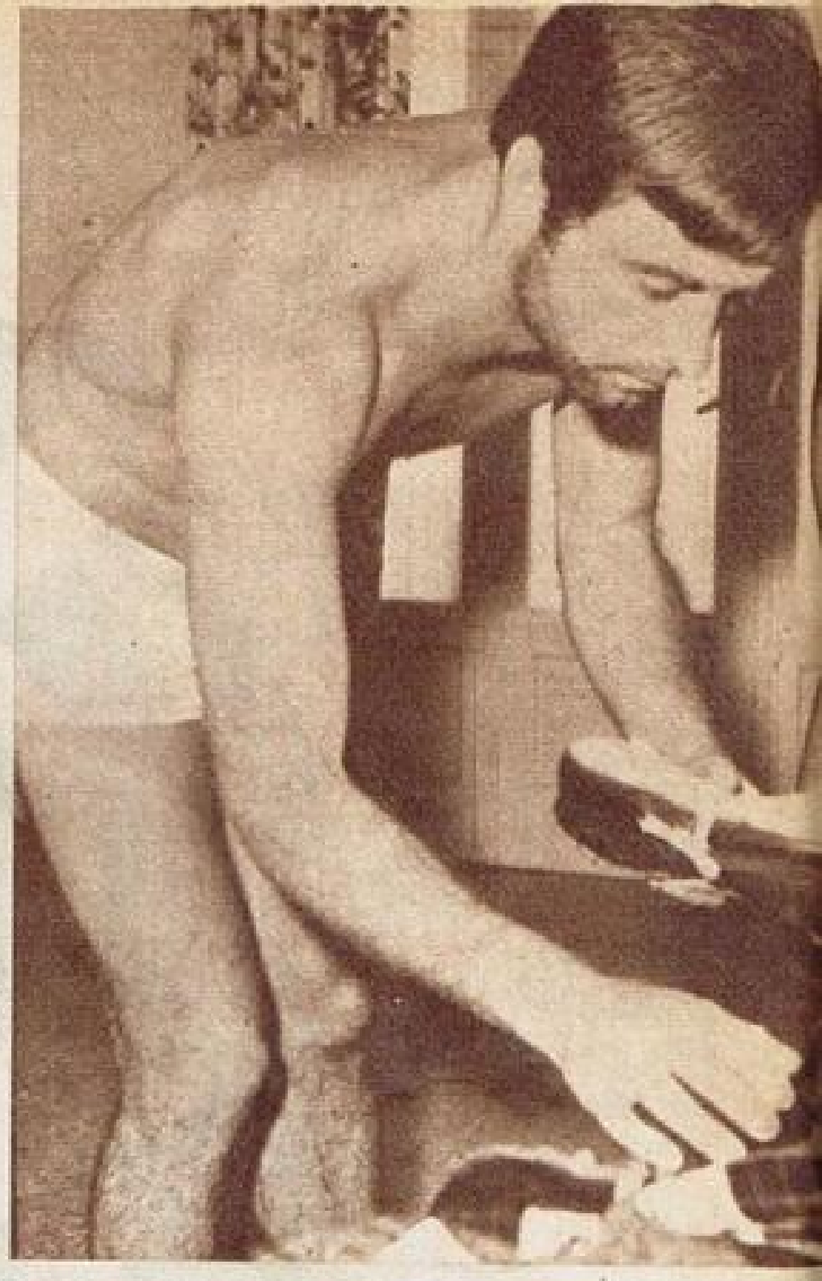

Becha Bielli. Gran jugador. Pieza vital en el movimiento táctico de Central. Medio campo con gol, con limpieza para jugar y pensar.

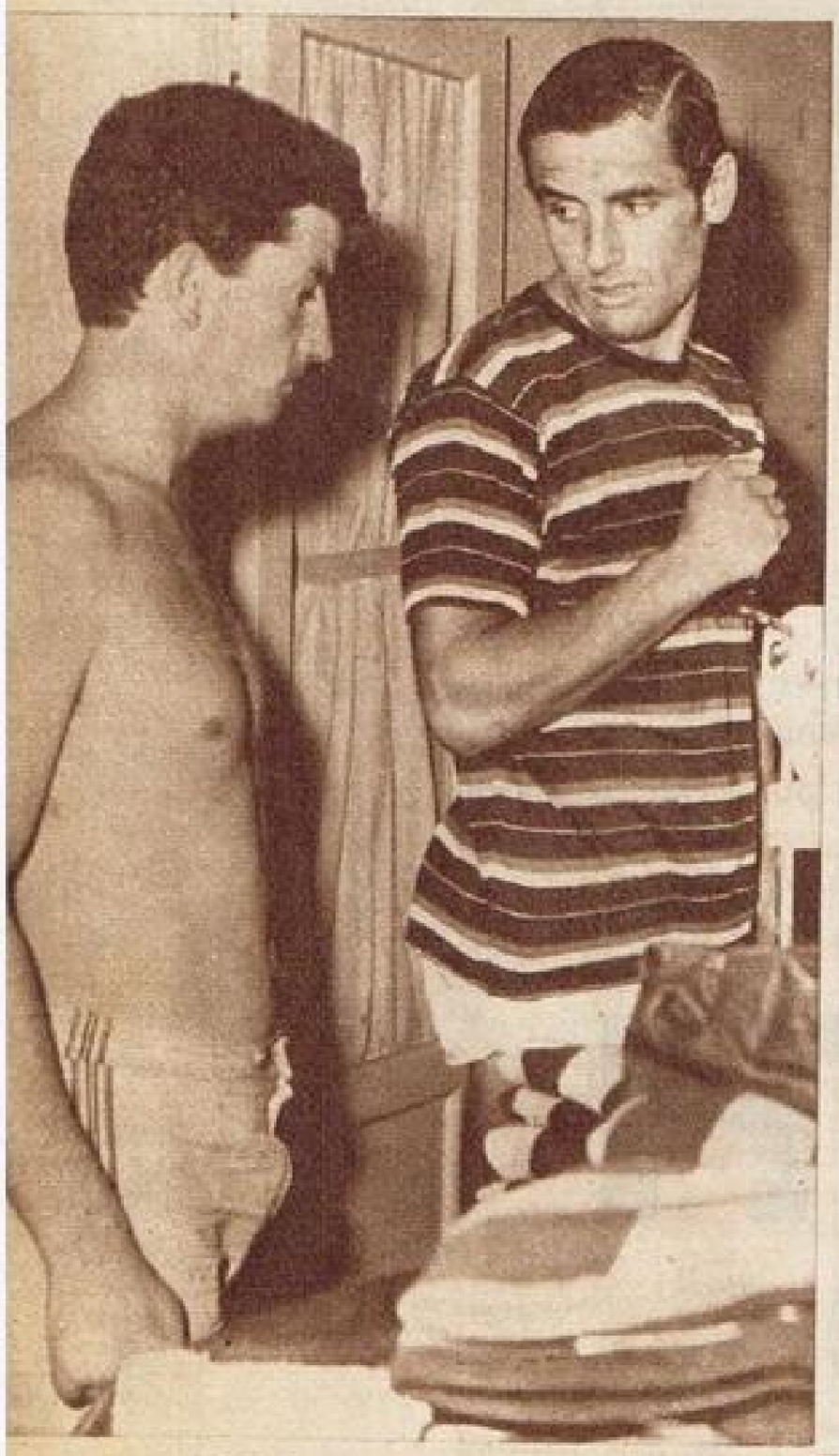

El control de peso se hace riguroso. Aquí el profesor Cancela junto a la balanza. Enzo Genonnis junto a ella. Cancela, muy joven, muy capaz.

NI FUTBOL ANTIGUO, NI FUTBOL MODERNO: ¡FUTBOL PARA 1968!

SANTA Clara del Mar. Un paraje de belleza cautivante. Un lugar que escapa al tremendo impacto turístico, al bullicio incontrolable de Mar del Plata.

Bajo las órdenes de Miguel Ignomiriello y el profesor Carlos Cancela el plantel profesional de Rosario Central está trabajando con una intensidad poco común. Miguel Ignomiriello es por demás optimista. Como jefe de esta empresa trasunta seriedad, firmeza de carácter, pero amabilidad suma a la vez, es de hablar claro y sensato, respondiendo ampliamente a cuanta pregunta se le formule.

—Mis atribuciones en Rosario Central son amplias desde todo punto de vista. Compro y vendo jugadores, contrato mis colaboradores, ordeno regar la cancha, fijo días y horarios para los lugares de trabajo. En fin, todo lo relacionado con el fútbol, que es mucho, lo vigilo permanentemente. Dedico al club un promedio de 10 horas diarias. Todos han tomado vacaciones menos yo.

—¿Está conforme con todo esto de Central, con lo hecho en 1967?

—Más que conforme. Cuando me hice cargo del equipo superior, ya comenzando el torneo Metropolitano, no prometí puntos y creía muy difícil la clasificación. Pero sí, ofrecí trabajo y organización. En el Metropolitano, Rosario Central adoptó un plan casi excesivamente defensivo y puedo decir con orgullo que en el Nacional fue el único que varió fundamentalmente su táctica. Cumplió desde 1939, la mejor campaña del profesionalismo: un tercer puesto por puntaje. Ha sido el primer equipo rosarino que finaliza un campeonato con más goles a favor que en contra. Tuvo, después de Estudiantes, la defensa menos vencida y estableció un récord: en 15 partidos utilizó sólo 13 jugadores (Estudiantes utilizó 14 e Independiente 15). Una prueba más es que en el Nacional, con 7 partidos menos que le Metropolitano, convirtió 10 goles más. Yo me baso siempre en los números, en las matemáticas, en las estadísticas, para establecer el grado de eficiencia de una campaña. El trabajo estuvo destinado principalmente, a conseguir un equipo con mayor proyección ofensiva, a formar la mayor cantidad de hombres que en 90 minutos pueda ir al ataque y que esa proyección ofensiva no descuide, en nin-

ROSARIO CENTRAL: Un plantel

Desayuno. Cordialidad, pero sin extralimitarse nadie. Un plantel responsable para cumplir todas y cada una de las órdenes. El trabajo que se está realizando en Santa Clara del Mar es parte de un plan perfectamente establecido por Ignomiriello y el profesor Cancela, a fin de que ese plantel joven, logre en 1968 el rendimiento esperado.

gún momento, la labor defensiva. Hemos empleado un sistema base de 4-3-3, pero variable en cualquier momento del partido. Se ha eliminado el clásico toque rosarino con poca profundidad, exceso de personalismo y se trató de aprovechar esa habilidad congénita en beneficio de lo que debe ser un equipo: un conjunto de voluntades que luchan, se sacrifican y se esfuerzan en todos los órdenes para ofrecer espectáculos decorosos al público que paga, y que como fin de todo eso, encuentre la coronación del triunfo.

—¿Usted pretende imponer el llamado fútbol moderno?

—No creo en el fútbol moderno ni en el fútbol antiguo. Creo en el fútbol presente. Ni antiguo ni moderno, sino adecuado a las necesidades de 1968. Yo quiero un equipo que ataque y defienda, capaz de lograr que llegue a la ofensiva con 7 hombres y pueda defenderse con 7 u 8. Para eso es necesario un estado ideal, que se consigue con una vida ordenada, dedicada íntegramente al fútbol. A mí se me criticó que hacía trabajar con exceso a los jugadores. Fui el primero en implantar la doble jornada de labor, pero si un futbolista trabaja siete horas diarias, descansando normalmente nueve o diez horas, al día siguiente está en condiciones de volver a trabajar.

—¿Utiliza el pizarrón?

—El pizarrón no hace jugadores, pero lo empleo porque ayuda a clarificar, a conocer los movimientos de los rivales, cambiar ideas con los mismos componentes del plantel...

—¿Usted fue jugador de fútbol?

—No, nunca fui jugador. Pero mi primer sueldo, $ 20, en 1945, lo destiné a la compra de un libro escrito por Platko. De allí en adelante toda publicación referida a fútbol que se haya editado en castellano la he leído o consultado. En 1950 hice el curso de preparación física; en 1953, el primer curso de directores técnicos de la Municipalidad de Buenos Aires; en 1958, el primer curso de técnicos establecido por la AFA. Trabajo como director técnico desde 1943 en las divisiones inferiores de Gimnasia y Esgrima de La Plata, donde estuve hasta 1950.

Ignomiriello no se cansa de elogiar la colaboración del profesor Cancela (27 años, recibido en 1963 en el Instituto Nacional General Belgrano). "Es un joven totalmente identificado con mi manera de trabajar. El colaborador ideal..." Toda la imagen que despide ese grupo sonriente, alegre, pero sumamente compenetrado de lo suyo, es de seguridad, de fe. Allí nadie pone cara fea al trabajo. Allí nadie escatima el esfuerzo. Ni los viejos, ni los nuevos. Ni los más veteranos ni los más jóvenes.

—Esta es otra etapa del plan, la segunda. Este año vamos a jugar muy bien, quizá si las circunstancias nos ayudan, peleemos los campeonatos. Pero en 1969, Rosario Central es candidato Nº 1 al título...

Jorge Miranda, Reciente compra. "Estoy muy contento en Central. Este es un gran club. Aquí espero rendir lo que yo sé..." Central confía en él.

"El caudillo". El hombre que todos aprecian, que todos respetan. Carlos Griguol. Primero en disciplina, en responsabilidad. El más veterano.

LAS OBLIGACIONES

El riguroso ordenamiento del plan de trabajo lo tenemos localizado en un pizarrón colocado en la entesala de los dormitorios. En la parte izquierda enumera las obligaciones: prohibido fumar en las habitaciones, prohibido recibir visitas sin autorización, entre otras cosas. En la otra se detalla el horario y la actividad del día: 7 hs. diana; 7,30 hs. desayuno; 8 hs. comienzo de la actividad (esto a cargo fundamentalmente del profesor Cancela); 12.30 hs. almuerzo; 14.30 hs. descanso; 16.30 hs. merienda; 17 hs. reanudación de la actividad; 20 hs. higiene 21 hs. cena; 22.30 hs. silencio. Todo esto conforma 7 horas de labor diaria en doble jornada.

excelente, hecho a la organización, el trabajo y la disciplina

A pesar de la confusión en la

MENDOZA (Especial para GOLES) — Desde la semana pasada vive esta ciudad y toda la provincia el acontecimiento ciclístico que constituye la disputa del Segundo Cruce de la Cordillera de Los Andes a pedal. Ya se ha disputado la 5ª etapa (Los Andes-Viña del Mar). Ayer los deportistas participantes de este evento descansaron en el caracterizado balneario trasandino, y esta mañana, desde Viña, se largó la 6ª etapa hasta Santiago de Chile, estando previsto para pasado mañana la 7ª (Santiago-Río Blanco), procediéndose el viernes a correr desde este último punto hasta Portillo, para cumplimentarse la anteúltima fracción de carrera desde Las Cuevas hasta Uspallata. Y la última etapa se hará el próximo domingo desde Uspallata hasta la avenida Civit y Rodríguez, de esta ciudad, calculándose el arribo del primer pelotón alrededor del mediodía. Tal el programa deportivo que falta recorrer del Gran Premio Pirelli. Se sabe que iniciaron esta competencia internacional 96 ciclistas, pertenecientes a distintos puntos de nuestro país y a federaciones de ciclismo de Chile, Ecuador, Uruguay y Brasil. El primer tramo (152 km) lo ganó el chileno Arturo León, quien, en dura lucha (un minuto de diferencia), aventajó al puntano Juan Carlos Barrera. El éxito de León obedeció a la gran escapada que pudo concretar entre General Rodríguez y el monumento al Cóndor. En esta etapa se destacaron el marplatense Merlos, el porteño Toya (uno de los principales valores de la reciente vuelta de Río Negro) y otros. La segunda etapa (105 km) se cumplió hasta el histórico paso de Uspallata, en meritoria per-

←
Ernesto Contreras, gran labor en todo el recorrido. El mendocino volvió a mostrar en esta carrera su adaptación a cualquier terreno. Pasista y velocista excepcional. Hasta ahora es 1º en la general.

↑ Va a comenzar la primera etapa. Todo el público se agolpa junto a la ruta. El helicóptero acompañará a los ciclistas durante largo tramo.

EL CICLISMO VIVE SU MEJOR HORA EN EL CRUCE DEL ANDE

5ª. etapa, Contreras es el gran animador

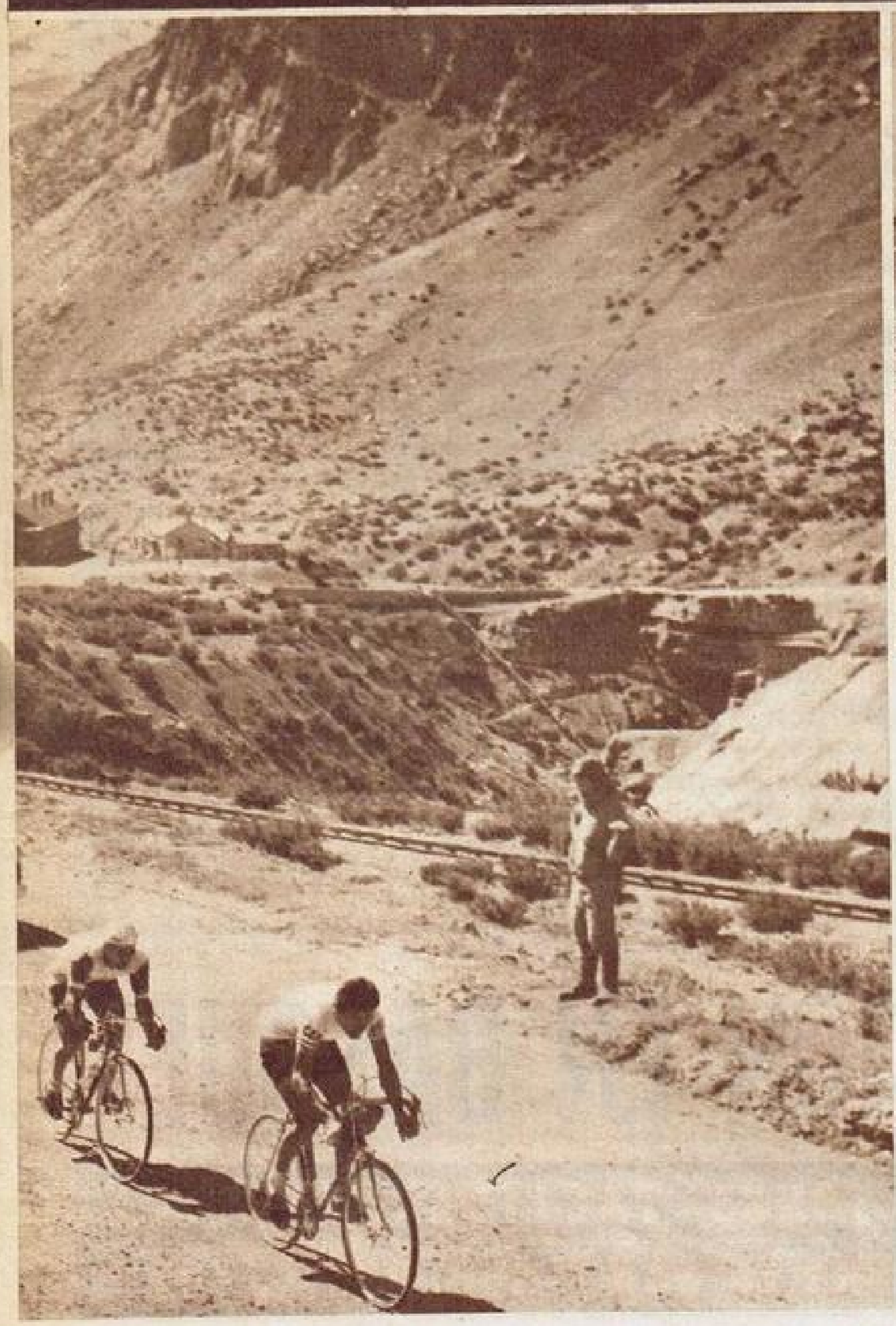

En plena cordillera. Vemos a Víctor Morales, ecuatoriano, en plena subida del caracol. Gran caminador, fue quien animó la carrera.

Otra vista maravillosa. La cordillera de los Andes se vio inundada por estos ciclistas que rompieron la monotonía de un bello paisaje.

los pedaleantes. Hasta Las Cuevas se cumplió la tercera etapa el sábado pasado, la que tuvo muchas sorpresas. El ganador resultó ser el ecuatoriano Jaime Pozo (3h35m18s), quien venció por 40 segundos a su coterráneo Víctor Morales, siendo tercero el crédito local Ernesto Contreras, quien pese a que no ganó las primeras posiciones a la altura de Las Leñas, comenzó a acortar diferencias notablemente. Desde Portillo a Los Andes, ese mismo día, fue la cuarta etapa, sobre un corto tramo de 61 kilómetros, donde se ubicó en primer lugar otro ecuatoriano, José Martínez, seguido por Carlos Reyes, de nuestro país. Sunzeri (Brasil) y Ernesto Contreras, que fue el cuarto. Hasta este momento los corredores recorrieron 324 kilómetros, restando la quinta, que se cumplió el domingo último desde la plaza comunal de Los Andes hasta el balneario del océano Pacífico. Un análisis general de la clasificación hasta el instante previo a esa largada permite ubicar en primer término al corredor local Ernesto Contreras (11-05-40); segundo a Víctor Morales, de Ecuador (11-06-06); Saúl Alcántara, de Uruguay (11-06-16); Jaime Pozo, también de Ecuador (11-18-29), y quinto a Giussepe Sunzeri, de Brasil (11-19-41).

En cuanto al arribo de los corredores a Viña del Mar (5ª etapa), hubo una confusión, pues alrededor de las 22 del domingo, en Santiago, circularon rumores que los corredores habían equivocado el camino situación que fue desmentida, aunque surgió un diferendo con los corredores chilenos ante la comisión deportiva, y éstos se negaron a largar. Los cinco primeros que llegaron a Viña fueron éstos: 1º) Jorge Juskich (Uruguay); 2º) Villanueva (Uruguay); 3º) Merlos (Argentina); 4º) Juan Tschieder (Argentina) y 5º) Roberto Bordón (Argentina). En consecuencia, se mantiene primero en la clasificación general el notable mendocino Ernesto Contreras, con 16 horas 20 minutos 30 segundos, y en el segundo puesto en la general, el ecuatoriano Víctor Morales (16-22-42).

formance del oriental Raúl Alcántara y Ernesto Contreras, oriundo de esa provincia, quienes ganaron esta fracción —rueda a rueda— en 3h35m39s. Aquí el jurado debatió un poco la cuestión y estableció que llegaron juntos. Un empate que dio la primera gran emoción al numeroso público reunido en Uspallata a la espera de los corredores. Giussepe Sunzeri, quien viene corriendo muy bien en esta competencia, llegó tercero (3h37m51s). Fue una etapa muy dura por los caracoles y las pendientes interminables, pero fue también donde más se notó el fervoroso espíritu que anima a

Cada vez más dura, más difícil. El cruce de los Andes ha tenido alternativas excepcionales. El esfuerzo de los ciclistas es excepcional.

Muy conocido nuestro. El ítalo-brasileño Giuseppe Sunzeri, que corre para el equipo oficial de Brasil. Está en todas y en todas como gran figura.

Desfile de la carroza poco antes de largarse el Gran Premio. Toda la ciudad de Mendoza vive pendiente de la gran carrera. El éxito de público fue enorme.

Bien de tierra adentro. Equipo lleno de prestigios, convocado a la "guerra" vecina, en Santiago del Estero. Se trata del equipo seleccionado de Tucumán. Para el próximo Campeonato Argentino, su fuerza conocida, hecha de denuedo y velocidad, tendrá el refuerzo del muy alto Zollo Domínguez.

RUIDO A REVOLUCION EN BASQUET

INNOVACIONES TACTICAS Y RECIA LUCHA HABRA EN SANTIAGO DEL ESTERO

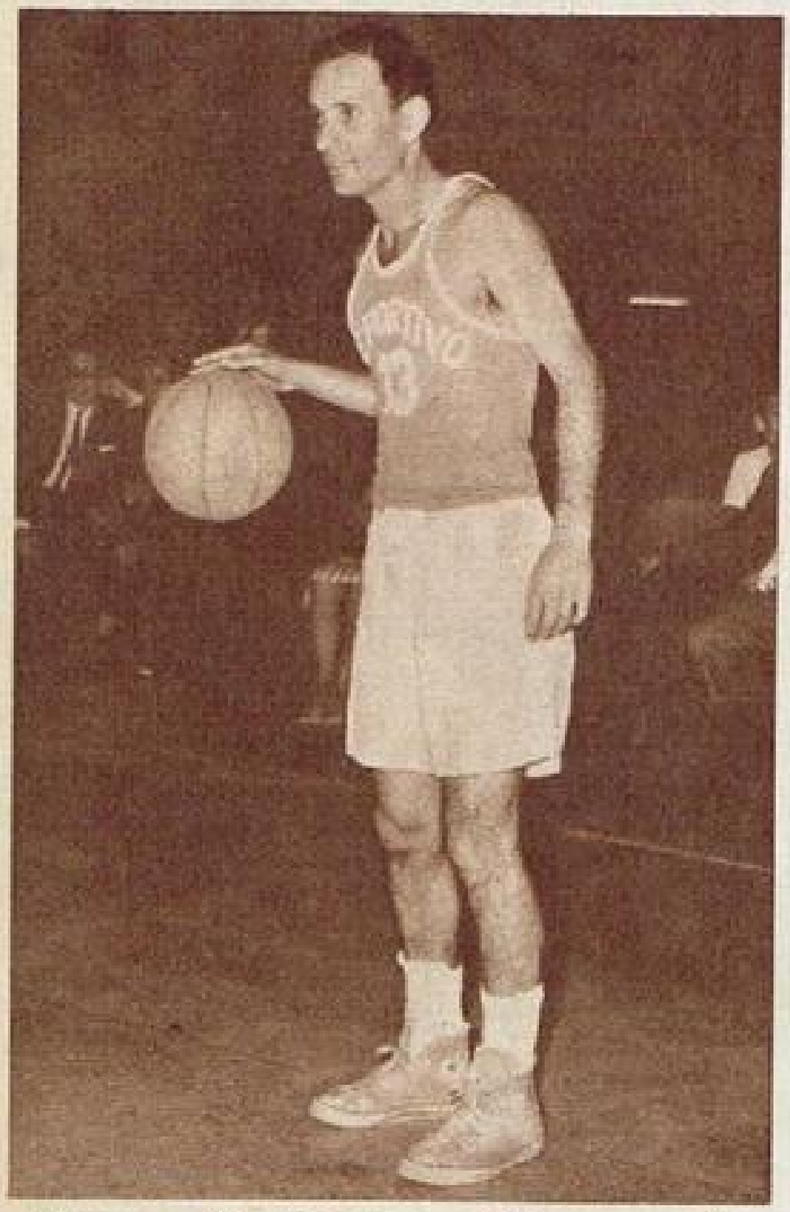

El famoso "Magia" —Oscar Ibáñez—, que tiene en sus manos y habilidad un montón de recursos como para hacerle frente a la cargosa defensa a presión.

EL básquetbol argentino está necesitando una revolución..., y ella puede producirse dentro de poco más de un mes en Santiago del Estero. Una revolución "evolucionista", se entiende, que produzca el agradable fenómeno de una superación en todos los terrenos. El Campeonato Argentino siempre deja cosas importantes como saldo y uno de ellos es, generalmente, el progreso de determinados equipos que son, por supuesto, trasunto de perfeccionamiento en extensas zonas.

Un ejemplo en este sentido lo constituye el conjunto que presentó Entre Ríos en el certamen correspondiente a la temporada 1966-67. En esa oportunidad, los entrerrianos echaron la casa por la ventana y el campeonato produjo cifras sensacionales en materia de recaudación, pero hubo otras conclusiones altamente estimables y ellas fueron sentadas, en el terreno claramente deportivo, por el equipo que condujo el santafecino Fermín Páez. Por entonces, Entre Ríos se constituyó en la gran revelación del Campeonato Argentino. Sus aptitudes velocistas lo perfilaron desde el primer momento, y algunos valores, como el caso del pibe Cipriani, se convirtieron rápidamente en figuras nacionales, aunque no hayan tenido más tarde la oportunidad en seleccionados que no a todos puede brindarse, lógicamente. Cipriani, de todos modos, fue símbolo de lo que ejemplificaba Entre Ríos, no un dechado técnico, acaso, pero sí un alarde de concepto. Que, en básquet, el concepto de juego —caso San Lorenzo en la Capital Federal— suele valer mucho más que alguna extraña diversidad de esquemas que habitualmente perturba el normal desempeño de muchos conjuntos.

¿Cuál será el equipo-asombro del campeonato correspondiente a la temporada 1967-68? Santiago del Estero tiene que encontrar por lo menos una sensación de esa naturaleza, aunque, desde ya, nos promete muchas cosas de sabor espectacular, empezando con la propia preparación de su seleccionado, que ya lleva meses de preparación bajo las directivas siempre fecundas de don Casimiro González Trilla. Lo que don "C.G.T." siempre necesita, es

Luis Armendáriz es uno de los hombres del interior que estará, seguramente, en el Campeonato de Santiago del Estero. Mendoza lo necesita mucho.

Entre Ríos fue la revelación, y un símbolo, claramente, del último Campeonato Argentino, jugado, precisamente, en la capital entrerriana. Paraná tuvo récord en varios aspectos. Santiago del Estero aspira a superarlos...

VARIOS CANDIDATOS AL TRIUNFO DAN REALCE A LA CLASICA COMPETENCIA

tiempo. Todo técnico que se precie, lo necesita. Y en Santiago del Estero le proporcionaron al rutilante coterráneo plazos bastantes sólidos como para que el equipo respondiese al esfuerzo tesonero con que los organizadores se abocaron a la realización del importante certamen.

A la gran fiesta del básquetbol irán muchos aspirantes al título. En signo de optimismo, González Trilla nos contaba hace pocos días, que los santiagueños hacen apuestas "a quién sale segundo, porque el primero, ya es sabido, será Santiago"... Pero la verdad es otra. Buenos Aires, con su base de Bahía Blanca, tratará de revalidar el título que adquirió, en forma indiscutible y brillante, en Paraná. Ya sabemos que B.B. es equipo de fuerza, y, sobre todo, el que más pronto se apresto a incorporarse a las "filas revolucionarias" en el orden técnico, de lo que da cuenta el rápido y exitoso uso del sistema de "pressing" en el campeonato bonaerense que culminó en la rueda final de Pergamino.

Santiago del Estero no se quedará corto en eso de trabajar defendiendo a presión. Trilla vivió las angustias conocidas en Winnipeg, cuando sintió en carne propia esa modalidad, y en la etapa decisiva de la preparación de su plantel sambista ha incorporado la práctica del "pressing", que es la moda número 1 en el mundo entero.

A Córdoba le ha interesado el asunto, y en eso está, trabajando fuerte en medio campo defensivo, dicen, debiendo señalarse que los cordobeses, todavía sin haber designado su seleccionado, pues el mismo depende de la realización del torneo provincial, han interesado a los técnicos de los diversos conjuntos locales para actuar en la contención del "pressing".

Esto es lo que, seguramente, estará en el bagaje del técnico Leopoldo Contarbio, de Capital Federal, quien, a la sazón, se halla a punto de hacer la designación del plantel básico que trabajará durante un mes para estar en condiciones de visitar con muchas ambiciones, también, la tierra caliente y hermosa que está a la margen del río Dulce.

Nombres importantes como Masolini, Vassino, Mazzini, Ballicora, Feresín, Cócaro —esta figura es muy importante en los esquemas porteños— y, entre otros, Néstor Delguy, Mario Rezzónico y el impagable Oscar Ibáñez, arma que puede resultar fundamental contra el "presing", revistan, como informáramos, en los planes de Contarbio.

De manera, pues, que nuevamente será Santiago del Estero cita para estrellas del básquetbol, a la que cada provincia aportará sus máximos exponentes. El correntino Samuelito Oliva —llevado por Córdoba— y los doctos Olariaga, Farías, Guzmán, Arnaldi, el zurdo López —que maravilló en Paraná—; los mendocinos Armendáriz y su mozada; los changos santiagueños Chazarreta, Arce, Tulli y el tucumano Zoilo Domínguez, que, ratificando la primicia exclusiva de GOLES, seguramente intervendrá en el Campeonato Argentino jugando para Tucumán.

En síntesis, que se habla, se aspira a una revolución... y en razón de ello todos los "ejércitos" basquetbolísticos del país concurrirán a Santiago del Estero con todas sus armas.

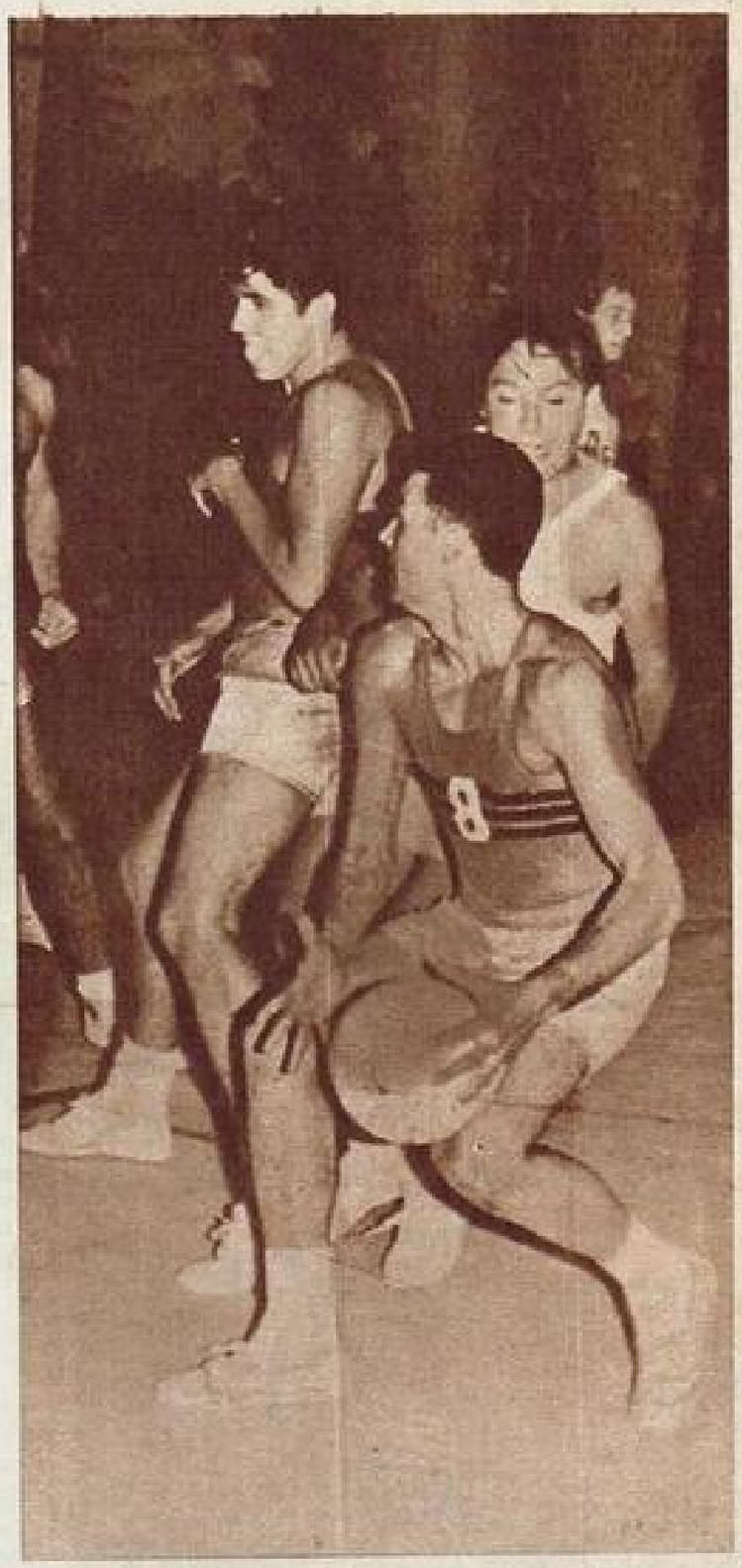

Juan R. López en acción. Fue la saliente individual en Paraná, jugando para Córdoba. Los de la docta tienen en él un refuerzo para el gran equipo.

PASES Y CORTINAS

◆ **Hay un movimiento tendiente a procurar reconsideración para la sanción que el Comité Olímpico aplicara a Tomás Sandor.**

◆ **Dos hombres vienen llenos de laureles tras la gira de River Plate: Miguel Ballicora y, en especial, Carlos Cóccaro. El potente pilar rindió mucho y en España incluso asombró.**

◆ **Se halla totalmente restablecido Adalberto Guzzo, a quien se le extrajeron los molestos meniscos y que, según propia declaración, está "para matar".**

◆ Hecho insólito en un partido de básquetbol, realizado en Posadas, entre la selección local y el famoso General Paz Júniors. Actuaban los referees Horacio Belloni, misionero, y el cordobés Capogrossi. De pronto, a raíz de una serie de sanciones, Capogrossi se disgustó con su compañero, por "incompatibilidad de caracteres", y se fue de la casa... es decir, de la cancha.

◆ **A propósito de General Paz Júniors: durante 48 horas su delegación estuvo deambulando en Paraguay, sin que se aceptara ningún partido del poderoso conjunto cordobés, y viajando precariamente.**

La de San Quintín entre los árbitros, en Posadas. No discutieron los fallos los jugadores sino los jueces. Uno se fue de la cancha "contra" el otro.

◆ Córdoba no ceja en sus propósitos, y ahora, asegurado que concurrirá al Campeonato Argentino, procura que en sus filas se aliste, también, el sanjusnino Guillermo Riofrío. Aunque éste sigue en sus trece de no actuar para nadie...

Aprenda

RADIO TELEVISION
y TRANSISTORES

Actúe HOY MISMO envíe el cupón

Desde 1937
la ONDA DIDACTICA
de Radio Instituto
cubriendo todo el país.

Miembro de la ASOCIACION de
INSTITUTOS LIBRES DE ENSEÑANZA

GRATIS...
SERAN
SUYOS

desde el túnel

(lo que no llega al público)

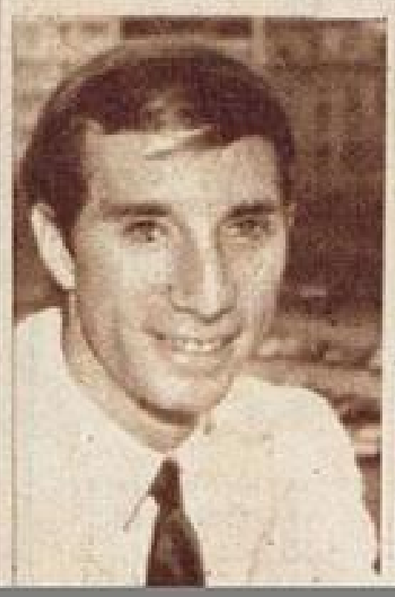

El doctor Bilardo, durante la estadía de Estudiantes de La Plata en Necochea, se gastó miles de pesos en comunicaciones telefónicas. El recién casado no olvidó a su esposa, ya que al amor ni la distancia alcanza a disminuirlo.

Como primera consecuencia de su condición de barbado, Silvio Marzolini se perdió un suculento contrato referido a la recomendación de una hojita de afeitar.

Chile. Es que con el correr de las horas se intensificaron los dolores que le producía la lesión sufrida en su choque con el "Toro" Raffo.

Siguen llegando nuevos muebles al departamento de Rafael Albrecht en Caballito. Se reducen así los espacios libres para que los dos caciquitos hagan de las suyas en el flamante, lustroso y sufrido parquet.

BOCA: ENSAYO DE LOS NUEVOS CON GOLEADA

23', gran pelota puesta por el "Tanque" Rojas para el pique de Pardo. El ex gimnasista la buscó muy bien adentro y cuando salía Lucangioli, arquero de San Lorenzo de Mar del Plata, la tocó suave contra un palo, decretando el primer gol de Boca en la ciudad balnearia.

SINTESIS

BOCA JUNIORS 4
SAN LORENZO (Mar del Plata) 1
Jugado en el estadio San Martín (Nocturno) Referee: Camilo Brusca
BOCA: Errea (Sánchez); Cardozo (Suñé), Rogel, Pérez (Zarich), Ovide; Nicolau, Zarich (La Rosa); Ponce, Pardo (A. C. Rojas), A. H. Rojas (Novello) y Pianetti (E. T. Lima).
SAN LORENZO: Lucangioli; Menna, Acosta, Distéfano, Castro; M. Benítez, Lauge (H. Benítez), Lhemy, Melnar, Pereyra y R. Benítez Oviedo.
Goles en el primer tiempo: 23' Pardo; 33' M. Benítez.
Goles en el segundo tiempo: 25' Nicolau 31' Alfredo Rojas; 36' Angel C. Rojas.

Mar del Plata (especial para GOLES). Sorpresivamente Boca Juniors, al iniciar su año futbolístico, prescindió de varias de sus figuras de renombre para presentar un equipo que, fácilmente se supone, no será el que asuma la responsabilidad de los compromisos realmente serios. A pesar de esas ausencias el conjunto porteño mostró un accionar claro, desenvuelto y finalmente tradujo su superioridad sobre el quíntuple campeón marplatense en un categórico triunfo elaborado, en las cifras, en 10 minutos, desde los 25 a los 35 de la segunda etapa cuando conquistó tres goles.

Cardozo y Lima. Los dos morenos de Boca. Ambos jugaron bien. El brasileño Lima mostró excelente trato de la pelota, sobre todo en los toques sobre la marcha, de primera.

●

Aquí van Distéfano y Castro a una pelota que Zarich cruzó para la entrada de Pardo. Boca no gustó en Mar del Plata, pese a que ganó muy fácil por 4 a 1.

Demasiado fácil para emitir un juicio absoluto

La estructura boquense conformó un trabajo interesante y de mayor mérito porque encontró un oponente no solamente entusiasta que con inteligente labor en medio campo de parte de Modesto Benítez y Lauge, también llegó a complicarle la gestión a la visita por momentos y además lograr el equilibrio del marcador al término de los 45 primeros minutos. En el equipo marplatense también hubo ausencias con relación a la formación que habitualmente lo representó en el Campeonato Nacional.

Al 4-2-4 de Boca Juniors el campeón local opuso un claro 4-3-3. Nicolau y Zarich se juntaron con asiduidad para transportar, aunque en oportunidades se excedieron en la lateralización. En larguirucho centrocampista, con mucho de eje medio antiguo, resultó importante con pelota dominada y también cuando decididamente entró al ataque porque además de resolución no escatimó el remate.

El primer remate franco lo ejecutó Pianetti a los 10 minutos: un

(Continúa en la página siguiente)

Silveira: "Hay que seguir esperando"

(Viene de la pág. anterior)

derechazo a media altura que contuvo Lucangioli. Con anterioridad los dos habían trabajado en el medio campo, sin profundidad. Sobre el cuarto de hora Nicolau llegó con decisión y tiró en forma potente, apenas desviado. Ya insinuaba Boca su superioridad. Sus hombres tomaban más contacto con la pelota y los dos punteros ubicados en la línea agrandaban el frente de ataque. A los 20 minutos fue el otro volante, Zarich, quien entró a velocidad para recibir un centro desde la derecha. La pelota le quedó atrás y la enganchó de taco haciéndola pasar por sobre el travesaño.

Justicieramente, entonces, la visita inauguró el marcador: Alfredo Rojas, movilizándose siempre por la derecha, tirándose unos metros atrás, buscó a Pardo que velozmente ingresó al área y con tiro bajo superó a Lucangioli.

Impuso también Boca Juniors su mayor soltura y elasticidad física. Después del gol dejó el campo Pérez y entró La Rosa para ocupar la función de centrocampista, mientras Zarich se ubicó en la "cueva", pero su temperamento lo llevó a "desenganchárse" en la línea de fondo en más de una oportunidad y se sumó al medio juego o al ataque. Pianetti, por su parte, gravitó más cuando hizo la diagonal de izquierda a derecha que cuando estuvo en la línea. Así entrando por el sector derecho despidió un tiro bajo que pegó en el poste. Momentos antes pasó angustias Boca, porque Castro despojó a Ponce y se proyectó hacia campo rival. Entregó a Lauge y éste, oportunamente a Benítez. No quedaba otro escollo que Errea. El arquero abandonó la valla y contuvo.

Un contragolpe local originó el empate: Molnar colocó centro bajo que Pereyra prolongó para Benítez que superó la salida de Errea. Un hombre importante de San Lorenzo abandonó el campo: Lauge lesionado por Pianetti. Luego en paredes sucesivas llegaron hasta el área Alfredo Rojas, un valor también, y Pardo. Finalmente contuvo Lucangioli y de inmediato nuevo remate de Nicolau, alto y desviado. Boca mantenía su superioridad, pero resultaba honorable la oposición. Nicolau, por momentos patrón, puso una pelota para el pique de Rojas y el remate lo contuvo Lucangioli.

Casi sobre el final, incursión rauda de Cardozo que lo puso en situación de remate al encontrar la devolución de Ponce. El morocho marcador lateral, el mejor valor de los hombres nuevos, hizo pegar la pelota en el poste.

Varios cambios presentó Boca en la reanudación. Existía interés por observar el desempeño del brasileño Eduardo Teixeira Lima. Mostró cierta velocidad, pero actuó equivocado. Debe mejorar mucho para ser hombre útil a un equipo de las pretensiones de Boca. Simplemente es un primer juicio. Habrá nuevas oportunidades de verlo en el próximo cuadrangular. El ingreso de Angel Clemente Rojas, cuando ya San Lorenzo mostraba agotamiento, le dio mayor agilidad al ataque que tuvo también mayor penetración. Un error de Distéfano posibilitó a Lima quedar solo, pero no supo resolver y detuvo Lucangioli.

Boca intensificó el ritmo y obligó a un mayor retroceso a los

Con Angel Clemente Rojas, dos de los nuevos y los dos mejores del equipo: Rogel y Cardozo. El back central mostró sobriedad, muy buenos recursos, sin arriesgar nunca, haciendo siempre lo mejor.

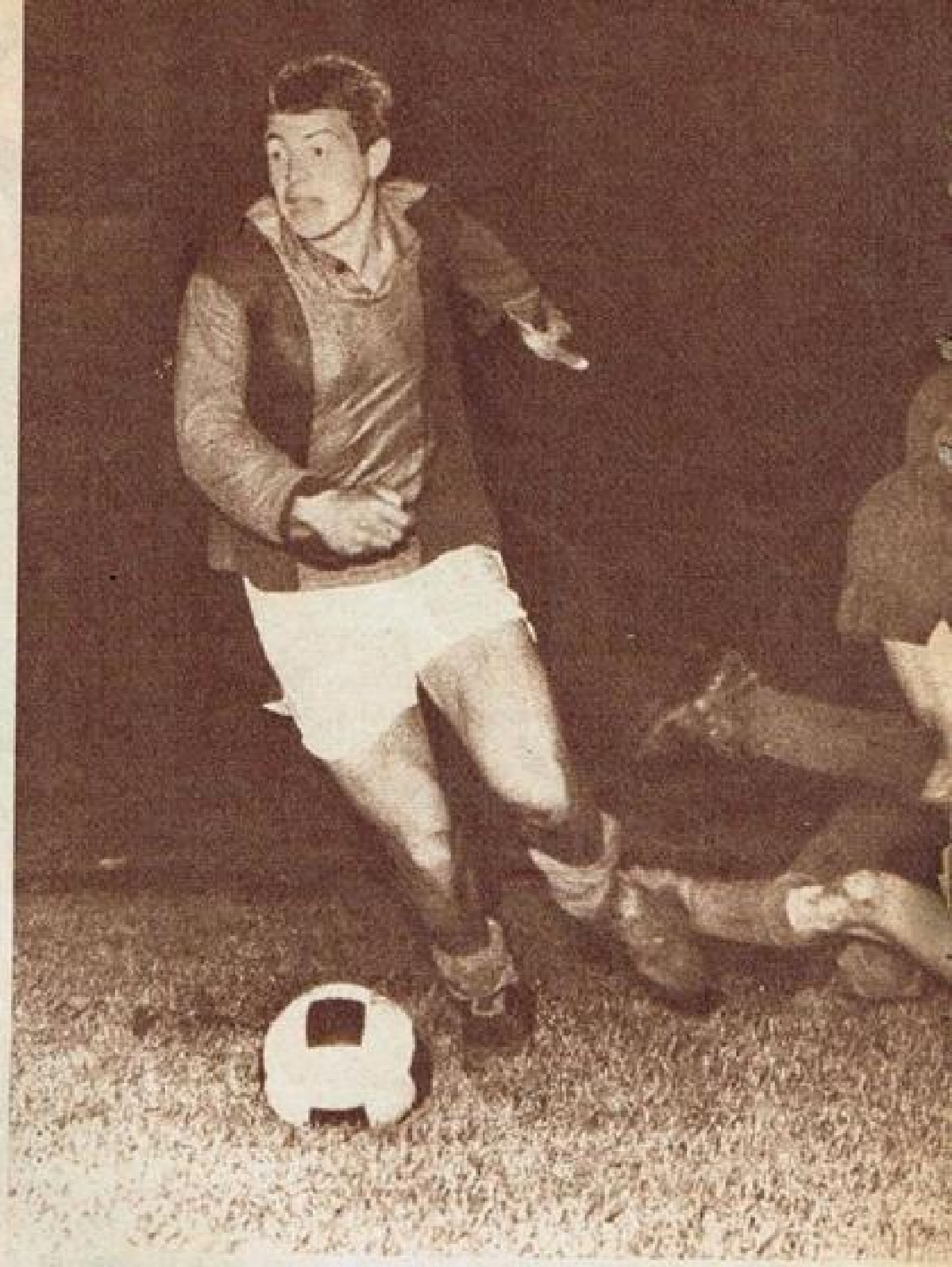

EL CAMPEON MARPLA
RIVAL DURANTE EL PE

Excepcional disparo de Nicolau. La tomó de sobrepique desde alrededor de 25 metros clavándola contra un palo. Este fue el segundo gol de Boca en el segundo tiempo. Un segundo tiempo donde mejoró su nivel de fútbol, pese a que no jugó a la velocidad del primero.

DOS DEBUTANTES FUERON FIGURAS: ROGEL Y CARDOZO

Falla seria de la defensa de San Lorenzo. Se la dejan a Alfredo Rojas allí. El "Tanque" le da de zurda y pone el 3-1. Muy buena labor de Alfredo, sin esperar arriba, sino moviliz&ándose por todo el campo.

Larrosa no puede concretar. Lima está detrás suyo. La defensa de San Lorenzo gana. Pero en el segundo tiempo el campeón local no pudo aguantar el ritmo y se desinfló.

TENSE SOLO FUE RIMER PERIODO

hombres rojinegros. Larrosa tocó para Nicolau, antes de llegar al área, y el violento remate a media altura doblegó a Lucangioli. Fue dueño de la situación el vencedor Nuevo error de Distéfano, aprovechado exitosamente por el "Tanque". Notable acción, más tarde, del ataque de Boca finalizado con tiro desviado. Un potente remate de derecha de Angel Rojas, al segundo palo puso el definitivo 4 a 1. Resultado perfectamente acorde con los méritos boquenses.

Después de ese gol salió al campo Nicolau acusando una distensión muscular en la pierna derecha.

Errea, el otro hombre nuevo (regreso) que presentó Boca, cumplió con acierto: tapó bien y fue preciso en las entregas con las manos o el pie, el zurdo, en su caso particular.

PEÑAROL NO SERA IGUAL...

Hoy por la noche (martes 23) Boca volverá a presentarse ante Peñarol de Montevideo. Y seguramente que la prueba será mucha más dura que la del sábado pasado. Los uruguayos llegan a Mar del Plata con vistas a una preparación dura, seria, para las partidas de la Copa Libertadores... Además, aunque nos duela, Peñarol es mucho más que San Lorenzo...

"Cacho" Silveira declaró hace unos días que no abandonará la práctica del fútbol. Que jugará tres o cuatro partidos al año, en los que entienda que pueda ser necesario. Pero si sigue fumando así, es seguro que no podrá jugar ni medio partido... En el banco de los técnicos se fumó por lo menos dos atados...

La gente adicta al campeón marplatense se hizo muchas ilusiones cuando terminó el primer tiempo. El 1-1 daba para ello. Pero en la segunda etapa la superioridad de Boca fue terminante y el resultado final no deja dudas. ¿D sí?...

Si Mar del Plata tuviera un estadio más amplio, seguramente en la época de verano se podrían realizar certámenes de gran trascendencia. Los casi tres millones de pesos que hubo el sábado por la noche en la taquilla demuestran el interés del público.

No fueron pocos los que extrañaron a Ludovico Avio. El gran insider, que vio el partido, luego no quiso hacer comentarios sobre el mismo. Pero, a no dudarlo, su presencia hubiera sido muy importante para San Lorenzo, por su experiencia, por lo que sabe...

Otra vez la zurda de Alfredo Rojas funcionando. Aquí detendrá Lucangioli. Boca, que no jugó bien, fue demasiado equipo para el San Lorenzo marplatense. Demasiado equipo en lo individual y en lo físico.

Se lo pierde Angelito. Gran jugada, quedó solo, le dio sobre la marcha, de derecha, levantando mucho el disparo final. Cuando se encontró con Novello y Lima, Rojas realizó muy buenas maniobras. →

Ginulfi (Roma) vencido con un "cabezazo" de Facchin (Torino). Roma fue derrotado también el domingo por el Inter.

POSICIONES

EQUIPOS	J.	G.	E.	P.	Gf.	Gc.	Pts.	+—
MILAN	16	8	7	1	31	17	23	— 1
VARESE	16	8	4	4	15	14	20	— 5
TORINO	16	7	5	4	22	13	19	— 5
JUVENTUS	16	6	7	3	18	14	19	— 5
INTERNAZIONALE	16	7	4	5	23	16	18	— 6
FIORENTINA	16	6	6	4	17	12	18	— 6
NAPOLI	16	5	8	3	16	14	18	—5
BOLOGNA	16	5	6	5	17	14	16	— 8
CAGLIARI	16	6	4	6	22	20	16	— 7
ATALANTA	16	6	4	6	15	16	16	— 9
ROMA	16	5	6	5	15	21	16	— 9
BRESCIA	16	5	3	8	11	16	13	—11
LANEROSSI	16	3	6	7	10	16	12	—12
SAMPDORIA	16	2	7	7	13	19	11	—12
MANTOVA	16	2	7	7	4	15	11	—14
SPAL	16	5	0	11	12	24	10	—13

INTER HALLO FINALMENTE LA FORMULA DEL TRIUNFO

En la primera fecha de la rueda de las revanchas Milán recuperó uno de los dos puntos de ventaja que el Varese, venciéndolo en Masnago, le había sacado en la última "giornata" de la primera rueda. Varese, la escuadra revelación del torneo, en efecto, fue obligado a presentar frente al Fiorentina una formación incompleta debido a la epidemia de gripe que afectó a varios de sus jugadores. El equipo del "commendatore" Borghi tuvo que conformarse con un empate sin goles. Milan, en cambio, después de su primera derrota, el domingo anterior, frente al Varese, volvió a ganar, pero con un gran susto. La escuadra de Nereo Rocco estuvo a punto de caer vencida nuevamente frente a la "Cenicienta" Spal. Después de un primer tiempo en desventaja (2 a 1), los "rossoneri" empataron al promediar la etapa complementaria por intermedio de Rivera, y lograron en el minuto de la agonía el gol del triunfo con el "cannonieri" Pierino Prati, que los "tifosi" han bautizado "Pierino, il terrible".

Sin embargo, la nota más saliente de la fecha inicial de la segunda rueda fue la clamorosa victoria del Inter en el estadio "Olimpico", frente al Roma. Un triunfo con score tenístico: seis a dos. Mazzola (2), Corso (2), Cappellini y Domenghini para los hombres de Helenio Herrera. Enzo y Scarati para la escuadra de don Oronzo Pugliese. El del "Olimpico" es, sin duda alguna, un Inter resucitado. Por primera vez en lo que va del torneo, Herrera confirmaba el equipo de la fecha anterior, el que se había impuesto al Cagliari por tres a cero. Sarti; Burgnich, Facchetti; Benítez, Landini, Dotti; Domenghini, Mazzola, Cappellini, Suárez, Corso. En las quince fechas de la primera rueda, Inter había salido a la cancha siempre con un equipo distinto. Después de muchos experimentos, "HH" volvió a la misma fórmula del año anterior, por lo que se refiere a la defensa y al ataque. La que fue reemplazada es solamente la línea media, íntegra.

En la isla de Cerdeña saltó la muralla defensiva del Brescia. Cagliari venció por tres a cero. Riva (2) y Greatti, los goleadores. Cagliari confía en la posibilidad de adjudicarse los dos puntos del partido de la fecha anterior frente al Inter —lesión de su capitán y "libero", el argentino Manuel Longo— para mejorar su posición.

Con el mismo score de uno a cero, Atalanta venció al Napoli (una vez más sin Sívori, engripado), y Torino se impuso al Lanerossi (gol del argentino Néstor Combín). Por último, sin goles finalizaron los partidos Bologna-Sampdoria y Mantova-Juventus.

ORESTE BOMBEN

GOLES EN ITALIA

Mantova-Bologna (0 a 0) en la fecha anterior. Atajada de Bandoni. Mantova no marca goles desde hace 788 minutos.

RESULTADOS

Atalanta 1, Napoli 0
Bologna 0, Sampdoria 0
Cagliari 3, Brescia 0
Mantova 0, Juventus 0
Milan 3, Spal 2
Roma 2, Inter 6
Torino 1, Lanerossi 0
Varese 0, Fiorentina 0

PROXIMA FECHA

Brescia (0) v. Torino (2)
Cagliari (1) v. Bologna (2)
Fiorentina (0) v. Milan (0)
Inter (0) v. Mantova (0)
Juventus (0) v. Atalanta (0)
Napoli (1) v. Roma (2)
Sampdoria (0) v. Varese (1)
Spal (0) v. Lanerossi (1)

Fiorentina - Lanerossi (3 a 1). Uno de los dos goles de Maraschi.

GRAN VICTORIA DE CLARK SOBRE AMON EN NUEVA ZELANDIA

Sigue la disputa de este "petit campeonato mundial" llamado Copa Tasmania (Tasmanian Cup). Nueva Zelandia sigue siendo el escenario de las competencias. Luego de las carreras disputadas en las ciudades de Auckland y Levin, vino esta tercera, disputada el sábado último, en el circuito de Chrischurch por la XIV edición del famoso Lady Wigram Trophy.

¡Al fin, Jim! Porque no se le estaba dando al escocés en esta Copa Tasmania. Se esperaba su triunfo pero el motor Ford no mostraba resistencia. Utiliza el V8 que fue concebido para Fórmula Uno (3000 cm³, que es el máximo permitido en la Copa Tasmania. De resultas de ello, el motor había llegado ahora ya está tomando color la cosa. Porque no sólo llega, sino que también gana. A Jim Clark no le costó mucho esta vez alzarse con la victoria. Sorteó con su tradicional maestría los 163 km de la competencia. Luego de haber rodado por cuarenta y cuatro vueltas al circuito había empleado 59 minutos y 10,8 segundos, siete menos que su perseguidor de toda la carrera, Chris Amon a bordo de la Ferrari oficial con motor Dino V6 de 2500 cm³. Ambos fueron los únicos en completar el recorrido de la carrera.

Con una vuelta menos finalizó el compeón del mundo, Denis Hulme, que así realizó su "rentrée" luego del accidente que protagonizara, hace quince días en el Gran Prmio de Nueva Zelandia. Auspicioso el hecho de haber vuelto "sin complejos" luego de accidentarse cuando corría por primera vez en su país luego de haber obtenido el Campeonato Mundial de Conductores.

El que está caminando muy bien es nuestro conocido Piers Courage, que hace dos años nos visitara para la Temporada Internacional de Fórmula Tres. Va segundo en el campeonato y obtuvo el cuarto puesto en la carrera del sábado pasado.

El equipo BRM sigue teniendo problemas con el sistema de inyectores que alimentan a sus motores V8. El mejicano Pedro Rodríguez y el neocelandés Bruce McLaren siguen sin figurar en los primeros puestos. Los autos caminan mucho, pero no llegan.

Bastaría un breve vistazo a las posiciones del Campeonato, para ver las diferencias que está tomando Chris Amon. Ya se ha asegurado ser quien más puntos se lleve de Nueva Zelandia cuando sólo falta correrse una carrera en el país de los "Kiwi". Claro, que el Campeonato se decidrá en las cuatro carreras que se correrán en Australia, pero la resistencia del Ferrari y la calidad en los 24 años del joven primer piloto de la marca italiana le otorgan cada día más posibilidades. Por ahora, sigue siendo el favorito. Jim Clark y Lotus dirán la última palabra.

Larga con el Lotus número 6 Jim Clark en la punta. Lo sigue la Ferrari-Dino V6 del neozelandés Chris Amon, actual puntero del Campeonato Tasmania. Amon había ganado las dos primeras carreras.

Con su triunfo del sábado, Jim Clark logró sus primeros nueve puntos para este "petit campeonato mundial". Desquite del Lotus-Ford.

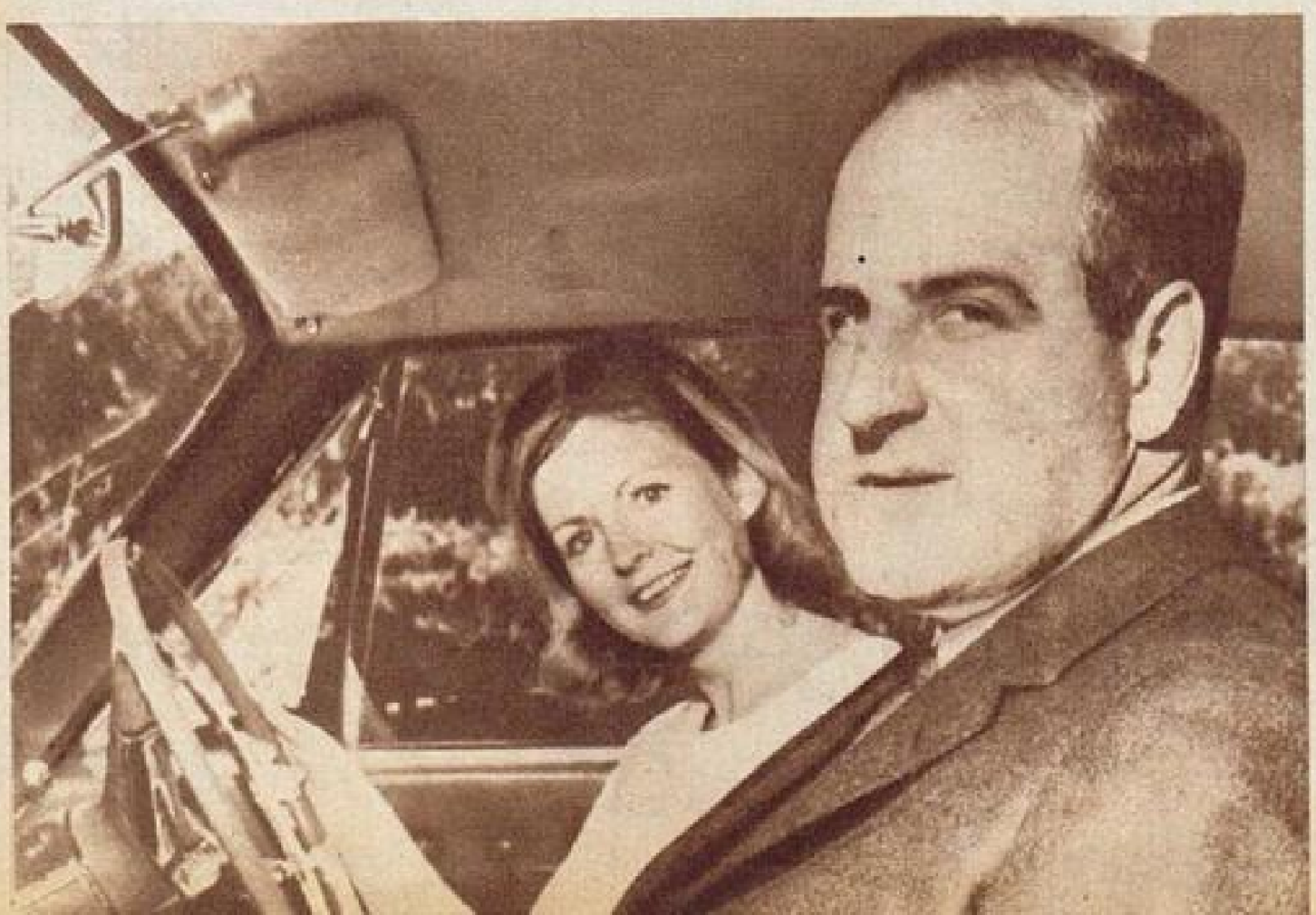

Denis Hulme y su señora aparecen en la fotografía luego del accidente que había sufrido el Campeón mundial. Volvió. Terminó tercero.

CAMPEONATO TASMANIA

Las posiciones del Campeonato Tasmania, luego de disputadas las tres primeras competencias, son las siguientes:

1º	Amon, Chris (NZ), Ferrari V6	24
2º	Courage, Piers (GB), McLaren-Cosworth	13
3º	Clark, Jim (GB), Lotus-Ford	9
4º	Palmer, Jim (NZ), McLaren-Cosworth	7
5º	Gardner Frank (Atl), Brabham-Alfa Romeo	6
6º	Hulme, Denis (NZ), Brabham-Ford	4
7º	Levis, Roly (NZ), Brabham-Cosworth	3
8º	Bolton, Paul (NZ), Brabham-Climax	2
8º	Dawson, I. (NZ) Brabham-Climax	2
10º	Lawrence, Creame (NZ), Brabham-Climax	1
10º	Stone, W. (NZ), Brabham-Ford	1

Las copas que simbolizan los triunfos deportivos. La familia completa... Abajo de la vitrina se puede ver una leyenda: "Una pareja ideal: todo es amor".

INTENCIONES CLARAS: "ESTA VEZ LUCHARE DESDE EL COMIENZO"

de parar diez veces y cargar casi cien litros de aceite logró estar entre los cinco primeros. Por eso se dan todas las condiciones para que este año sea uno de los mejores en su carrera deportiva. Aunque haya muchos que piensen lo mismo.

—¿Qué está haciendo, don Rubén?

—Siempre trabajando en los automóviles. Es la manera más efectiva de poder tener chance para ganar carreras. También tengo que administrar la empresa de transportes. Eso no se puede dejar. Si no, no podría correr. Los autos hay que tratarlos todo el día. Nuestro principal objetivo es el motor. Queremos obtener una buena potencia. Usted sabe que con los motores Chevrolet no hay ningún problema. Todavía se le puede sacar una "pila de burros" más. Estamos en una nueva: ponerle alimentación a inyectores. Esa mejora deberá ser importante. Habría que ver en el banco de pruebas, pero por eso no hay que descuidar lo hecho hasta ahora. Seguimos probando con el motor Chevrolet de siete bancadas, naturalmente, y de 250 pulgadas, alimentado por carburadores. Esas serán mis armas. Por lo menos los motores. De los autos, es otra cosa.

El taller de la calle Cardesa al 427, en Monte Grande, se silenció un momento. No hubo más ruido. El escape de los seis cilindros de un motor comenzó a enfriarse. Pero seguía el ritmo de la conversación. De los autos, de los dirigentes, de los premios. Justamente éste es uno de los tópicos que a Rubén Roux le gusta defender. "Los premios son muy pocos. Nosotros gastamos más. Ese es el magro balance anual. Claro, el que gana una carrera gana plata ese día, pero después no emboca ninguna y se queda afuera. Todos saben cómo quiero al pibe Di Palma. ¿Vio? Si no es porque le ofrecen el Liebre, ya no podría correr más. Los premios

RUBEN ROUX TAMBIEN

"Rubén es bueno". Parece que la frasecita ya alcanzó todos los niveles del automovilismo deportivo. Porque todos quieren a Rubén Roux. El hombre que lograra dos triunfos de excepción en su carrera deportiva: en Salto, en 1965, y en Tandil, en 1966. Nunca nadie olvidará esas dos carreras. Ni el andar de Rubén Roux, ni las lágrimas que caían de su rostro triunfador.

Hoy, el verano y el receso, lo tienen tranquilo. Sigue trabajando intensamente. Pero también da tiempo para dormir la siesta. Ahora que ya no es presidente de la Asociación de Corredores de Turismo Carretera. Eso significa muchas horas más para estar detrás del automóvil. Para preparar todo y estar presente desde la primera carrera del año.

Pero este año será distinto. El año pasado no tenía auto. Recién se finalizó su construcción para julio. Y la presidencia de la ACTC. En cambio, ahora está con auto, dos motores y deseos de otro auto. Un auto ganador. Un prototipo o Gran Turismo Carretera, como se le llame. Pero esencialmente un auto ganador. Como se lo merece Rubén Roux. Porque es uno de los que más ha hecho en Turismo Carretera. Todos los años ha comenzado "flojito" y ha terminado peleando la punta en las últimas carreras. Recordemos la actuación en San Antonio de Areco y Tandil en 1966, o la de Junín, sin ir más lejos, el año pasado, cuando después

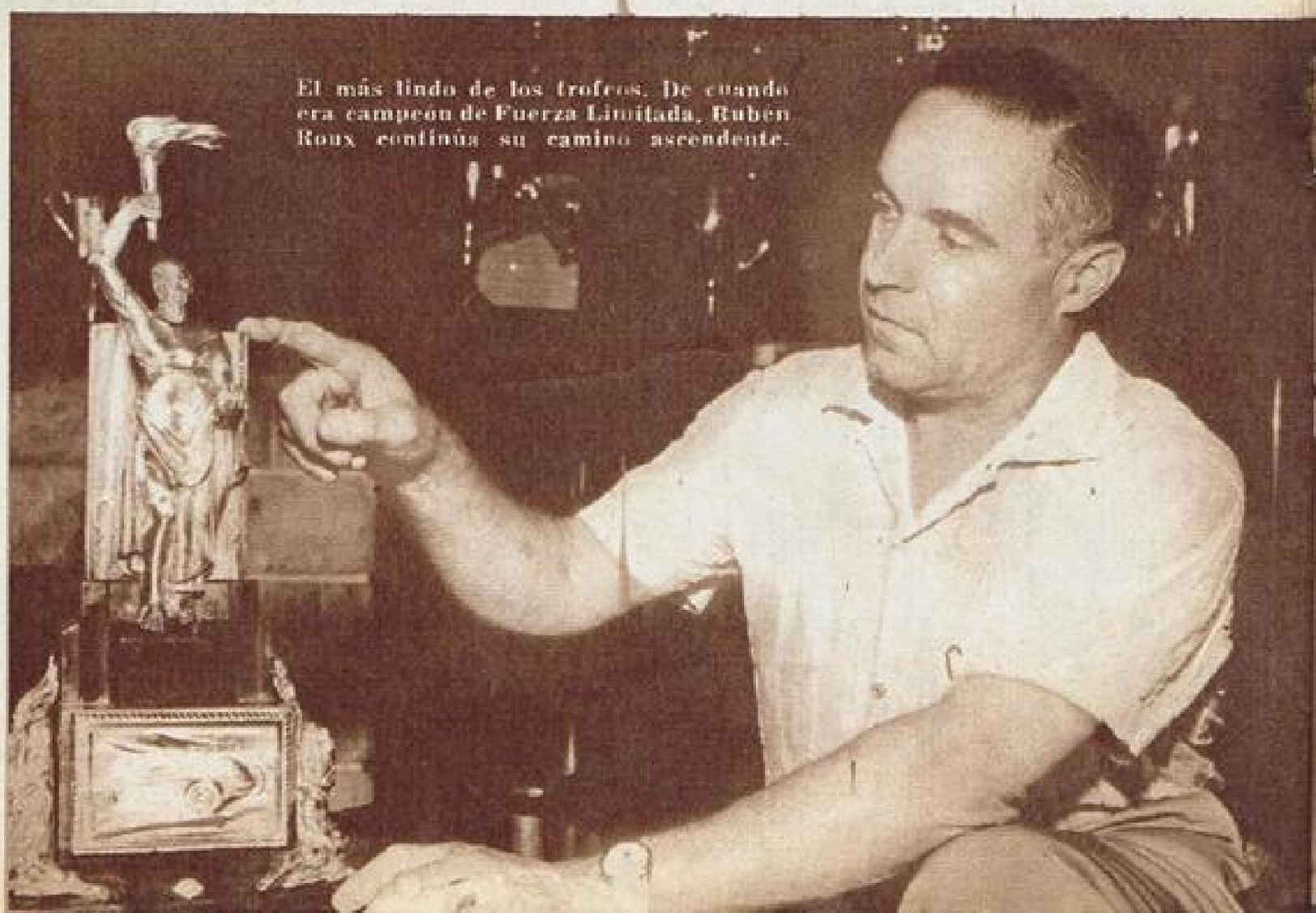

El más lindo de los trofeos. De cuando era campeón de Fuerza Limitada, Rubén Roux continúa su camino ascendente.

La famosa "Negrita", que tantas satisfacciones le dio a Rubén Roux. Cambió de forma al promediar el año pasado. Pero esta vez estará para luchar desde el principio de la temporada.

QUIERE GANAR

tendrían que multiplicarse. Con ello, mejores autos, más pilotos, más seguridad y todos podrían disponer de un grupo de mecánicos rentados. Ese es uno de los principales problemas del automovilismo. Puede tener muchos. Hay que ir resolviéndolos o mejorando las soluciones, pero deseo más efectividad".

A veces uno piensa en los problemas que debe afrontar un corredor de automóviles. De quienes juegan su chance o su dinero por una pasión deportiva. Por esa misma pasión deportiva que los llevaron a correr en bicicletas o en Fuerza Limitada. Ahora se juegan todos. Muchas veces ganan. Hay otros que no siguen y no figurarán en renglón de quienes perdieron.

Rubén Roux siente una etapa de sincera colaboración. Porque hoy todos lo ayudan. Su "chivo negro" se ha hecho característico en la zona sur del Gran Buenos Aires. Desde Bánfield, Lomas, Adrogué a Monte Grande, todos quieren a Rubén Roux. Un gran aporte que recibe es el de la Concesionaria General Motors LOMASUD, de Lomas de Zamora. Auxilios y eficiencia en los servicios. Con eso se asegura una mejor atención en las carreras y un problema menos en qué pensar.

Este puede ser uno de los mejores años en la actividad deportiva de Rubén Roux. Todo se está preparando para que sea así. Esto nos hace pensar que este receso otorgará a todos mucho tiempo para que todos salgan con la artillería lista. Puede que esta temporada haga que todos salgan con todo. Puede que las palabras de Rubén Roux dejen entrever que este año tendremos un Turismo Carretera sensacional. El automovilismo lo está esperando.

→

No ser presidente de la ACTC le permite más tiempo para estar junto al automóvil. Ello redundará en los resultados.

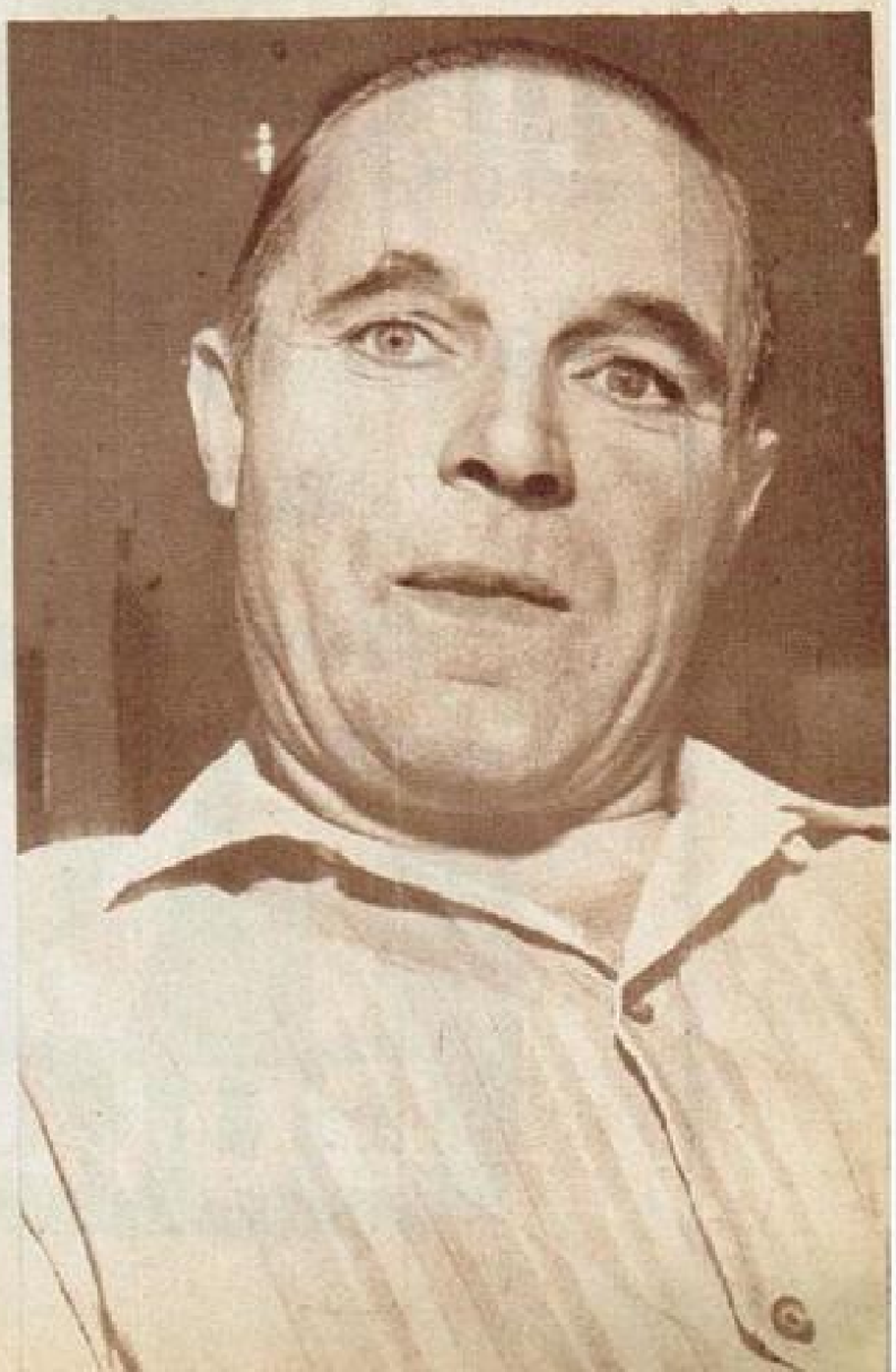

Incorporará a "La Negrita" un motor alimentado a inyección

Para
VER
televisión
usted
necesita

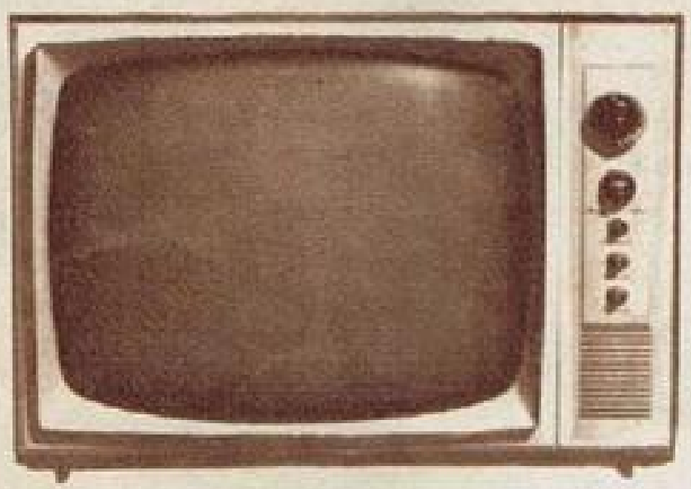

un televisor
Para
DISFRUTAR
de la televisión
usted
necesita

TV GUIA

El mundo de las TUERCAS

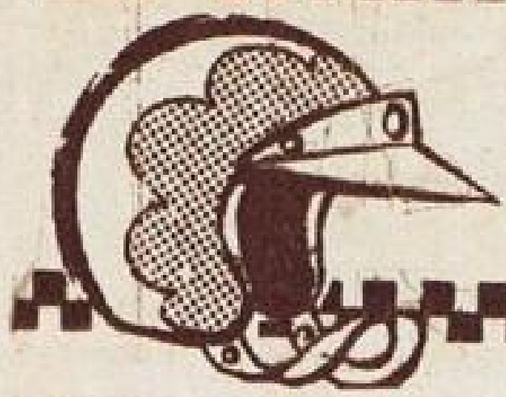

Se había dicho que no le había pasado nada a Ernesto Gayero en su accidente en el Gran Premio (incendió al cargar nafta). Pero sí pasaron cosas. Recién el martes pasado salió del hospital... Ahora busca cómo reacondicionar su automóvil. Aunque cree que en General Rodríguez no le prestarán apoyo. Pero se ha fundado una nueva peña en Pilar, que mejoraría su situación.

"Me había tocado el 97 en el Gran Premio. Así que me compré el número para Navidad. Como salió el 37, lo seguí en Año Nuevo y se vino a dar en Reyes... Para ésa no había comprado. Y con todas las veces que salió en este mes podría haber ganado un montón de pesos". (José Migliore y Liebre Nº 97 a punto de venderse. Su dueño, Jorge Cupeiro, así lo decidió.)

Entre otras visitas que realizará el doctor Mallo, director del Gabinete Psicofísico, en Europa, serán a la CDA española en Madrid, al Autódromo de Jarama, al Real A. C. de Cataluña y la organización del Grand Prix de Barcelona de F1, al profesor Emilio Rovelli en el Autódromo de Monza, al CSAI del Automóvil Club de Italia en Roma y luego a París (FIA) y Nueva York.

Es muy probable que el Brabham F1 de Andrea Vianini para Mecánica Argentina Fórmula Uno no lleve el motor Ford F-100. Para ello necesitaría uno que entrase en el auto. Es decir, que sea un motor más corto. Para eso están realizando un motor Chevrolet de sólo cinco bancadas. Se esperan buenos resultados. Todo por mantener la misma marca...

Desde abril hasta noviembre, Juan Manuel Bordeu compró cuatro blocks, dos cigüeñales y dos tapas de cilindros en la Comisión Deportiva de Concesionarios General Motors.

Más fuego para el TC. Más vigor en los automóviles que se están preparando en este receso. Uno que anduvo bien el año pasado y promete mucho más: Humberto S. Pasciulli, de Mar del Plata. Está realizando cosas que innovarían su Chevrolet 230.

Juan Manuel Fangio es abuelo. Y "Cacho" Fangio, papá. Una nena ha venido a la casa de Oscar y Norma, en Mar del Plata. Sólo falta saber si esta nueva Fangio será como sus antecesores...

Ramón Bruni y Eduardo Grazioli ya terminaron el Bergantín TC que puede hacer furor impulsado por un motor Chevrolet de 250 pulgadas. 1.050 kilos pesa solamente. Lo realizaron en la agencia GM del Tigre. Ambos alternarán la conducción. Eran hombres del TM.

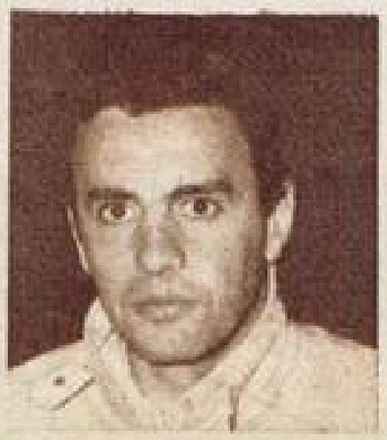

Respondiendo a inquietudes: en el historial deportivo de Eduardo Casá figuran cinco marcas: Ford y Chevrolet en TC y Peugeot, Fiat y Alfa Romeo en la Categoría Turismo. Había corrido el Chevrolet de Raúl Gougy, en 1965 (tres carreras). En el equipo Alfa Romeo de los Vianini, en 1963 (Nº 429 en el GP), y con Fiat en el Autódromo para el equipo de Fundas Marcar, junto a Boyadjián.

La primera carrera que ganó Eduardo Copello fue en el Autódromo de Mendoza,

el 4 de setiembre de 1955, en Mecánica Nacional. Por lo tanto, es uno de los cinco pilotos que ganaron en las tres categorías principales de nuestro automovilismo.

Andrés Antonio Sobolewski, promocionado corredor de Misiones, a causa de sus triunfos a bordo de un Falcon, es pariente del ingeniero Dobranzski, encargado de la preparación de los F-100 de Ford en General Pacheco. Entre "magos" está la cosa...

Heraldo Gilli, el volante de Chañar Ladeado, provincia de Santa Fe, estuvo la semana pasada en Buenos Aires buscando todos los repuestos para armar su Chevrolet siete bancadas, con vistas a la primera que haya, especialmente si llegara a ser la de Firmat. Así lo piensa él. Por eso ya está todo en orden para dejar el auto listo para mediados de febrero.

El ingeniero Bascou y Jorge Cavallini han realizado un verdadero automóvil de competición para Turismo Carretera. Naturalmente, con planta motriz Ford F-100. Recordemos que el ingeniero Bascou (de Ford Motor Argentina) había realizado el Falcon de Domingo López Oribe. Aún no han pensado en el piloto. Son cosas que vendrán después...

Mario Tarducci fue declarado El Deportista del Año en Villa María por su actuación en el Gran Premio. Más de doscientas personas estuvieron en el agasajo que brindó la Peña Don José.

Anote y calle, nos dijo. Anotamos: Larry y Manzano continuarán en equipo bajo la preparación de Pablo Macagno, pero en "rancho aparte". Sí, dejarían a Lutteral. Simplemente porque no habrían llegado a un acuerdo económico. Los autos son de los pilotos.

A las siete de la mañana se largará el Gran Premio de la Montaña. Medio minuto entre cada automóvil al largar. Aclaremos: lo auspician Fiat y Castrol.

Hasta ahora sólo se habló de motores Fiat y Peugeot para Fórmula Dos. Pero también podría ser el Isard 1204 con árbol de levas a la cabeza llevado a 1600 cm³. Faltaría saber si la CDA lo aceptará como motor de producción nacional. Puede ser.

En las 24 Horas de Daytona, que se correrán el 3 y 4 de febrero, participará un automóvil a turbina denominado Howhet TX. La carrocería será muy similar a la del Chaparral 2E.

El Automóvil Club de Sunchales mandó construir un nuevo automóvil de Mecánica Argentina Fórmula Uno a Carlos Destéfano, para que sea conducido por el representante de la localidad santafecina, Vicente Cipolatti. Ya está en camino de finalizar la construcción. El diseño estuvo a cargo de Armando Clerici y la carrocería la realizó Hugo Galizio.

Toscanito. Así es el nombre de la peña que preside don Domingo Marimón. Entre otras cosas, ayudará a la participación de Luis María Gargiulo con Lieb re Mk. I Pronello a correr en TC.

"Estamos en hora de necesidad de una mayor participación en el orden internacional. Es un vicio impedir la participación de automóviles extranjeros. APAT pedirá participación libre de cilindrada y nacionalidad para los autos extranjeros" (Escuchado en alta voz en los salones del ACA).

"Acuérdese de lo que le digo: para 1968 no deberán realizarse más de dos carreras por domingo. Pero siempre dos. Para que llegue la costumbre. Una para la más importante. Otra, lejos geográficamente, para que también ocupe su espacio en los diarios como Primera B."

"Andarán como a 170 km|h de promedio. Pero será muy lindo para Turismo Carretera. También es muy apto para los monoplazas y los Anexo J. Este autódromo será una bomba" (Juan Manuel Fangio se refería al de Córdoba, diseñado por el ingeniero Chezea).

TV RISAS

(La creación cómica de GOLO)

Con un elenco
estelar de humoristas...

Sana alegría para toda la familia los

MIERCOLES
A LAS 21.05

CANAL 7 Buenos Aires

BELTOISE, AS Y UN ETERNO ENAMORADO

JEAN Pierre Beltoise no sólo progresa como corredor de automóviles. Al sexto puesto que está ocupando hasta el momento en el Campeonato Mundial de Conductores de este año y a sus títulos de Campeón de Francia de Fórmula Uno y Fórmula Dos, se le agrega la tarea de empresario-constructor de automóviles de competición.

Junto a un grupo de excelentes amigos y mejores técnicos ha comenzado la construcción de monoplazas de la Fórmula Francia, que tiene su parecido con nuestro Fórmula Cuatro. Los presentó el último miércoles en el Autódromo de Lhynas-Monthléry, ubicado a pocos kilómetros de París. Piensa realizar tres autos por mes para venderlos a jóvenes deportistas que recién se inician en la actividad deportiva. No hablaremos de la calidad —o no— demostrada por este automóvil en la demostración. Naturalmente que mostró excelentes cualidades. Pero hay algo que se destaca por sobre todas las cosas. Algo que muestra a Jean Pierre Beltoise como deportista y como hombre.

La marca de los automóviles es "Elina", el nombre de la esposa de Jean Pierre Beltoise, que falleciera trágicamente hace un año y medio. Cuando nos visitó en la Argentina, todos coincidieron en cuanto a su gran sensibilidad como hombre, y esta hermosa recordación vuelve a demostrar esa cualidad ya demostrada en toda reunión automovilística donde haya participado, cualquiera sea el país o la ciudad donde esté presente.

Por eso nos es grato recordar —a un año exacto de que obtuviera su primera victoria en Buenos Aires— a Jean Pierre Beltoise. Todo un deportista, pero, sobre ello, todo un hombre. De quien supo exponer públicamente un amor. Que este recuerdo que hoy le entrega a su esposa tenga el éxito que se merece. Es el mejor deseo de Jean Pierre Beltoise.

Es un ejemplo de deportista.

CONSTRUYO UN AUTO QUE LLEVA EL NOMBRE DE SU MUJER MUERTA

Genio en Fórmula Uno con un Matra-Cosworth F1. Ahora construyó el "Elina", un Fórmula Francia que lleva el nombre de su mujer.

COTTET TAMBIEN CAMBIA DE MARCA

RAUL Cottet, ex acompañante de Juan Gálvez, excelente corredor, segundo con su F-100 en la carrera de Rufino, fondista a muerte, también cambia de marca.

La estructura técnica y económica del Turismo Carretera sigue con el nuevo tema. Por menos pesos, más auto. Ello le da más que pensar a todos. Por eso no podemos llamarnos a engaño. El TC ha modificado todos sus conceptos. Tanto como para que Raúl Cottet corra en Torino. ¿Hará falta explicar por qué? "Simplemente porque con dos millones de pesos uno tiene un auto de punta y listo para largar. En cambio, ¿cuántos eran necesarios para construir un nuevo automóvil que presentara todas las características de ganador. No sólo de pesos era la cuestión. Había que ver lo que rindiese el automóvil. Si caminara o no. No es la primera vez que un auto no camina. Hasta las fábricas gastaron mucha plata y después los autos no le dieron resultados." Por eso Raúl Cottet está seguro de haber decidido su futuro de acuerdo a la realidad del Turismo Carretera.

Recordamos que Raúl Cottet corría con un Ford F-100 muy parecido a La Galera. Una coupé hecha y derecha. Después construyó un Ford chasis 53 con líneas más o menos (y sólo eran más o menos) aerodinámicas. Este auto no le trajo satisfacciones. Por otro lado, no era positivo. Quizás los factores que lo llevaron a seguir estando entre los que "caminan" sea precisamente por el manejo vehemente que le impone a sus automóviles. Es uno de los más rápidos, y no le escatima al "fierrito". También el motor Ford F-100 le rindió a las mil maravillas, pero el problema insolucionable era el automóvil y los repuestos. Ya había gastado mucho en el Ford. Aparte, el motor no se había mostrado muy resistente el año pasado.

Por eso, Raúl Cottet se presentará con una nueva imagen este año en Turismo Carretera.

"TURISMO DE CARRETERA"

En la segunda semana de enero comenzó la filmación de la película en colores "Turismo de Carretera". Una imagen que dará al público cómo es el Turismo Carretera en todos sus aspectos. Desde los primeros pasos de un corredor hasta las más emocionantes tomas de las primeras competencias de Turismo Carretera de este año.

Balcarce se conmueve todos los días mientras se traslada el equipo de filmación. Actores y automóviles andando a fondo para realizar las tomas. Según el director, Rodolfo Khun, la intención que los mueve al realizar este filme es "presentar un irrefutable testimonio del apasionante mundo de las competencias automovilísticas, como asimismo de la imagen viva e íntima de sus animadores y de la esencia histórica de este deporte popular".

Juan Manuel Bordeu está en Balcarce. El es el asesor de la película. El se mueve constantemente junto a los actores, al director y al equipo de filmación. Da instrucciones técnicas del automovilismo y de cómo verlo. Vuelca su experiencia como corredor y espectador de las competencias automovilísticas. Estará hasta mediados de febrero con todo el equipo de filmación.

También Juan Manuel Fangio está en Balcarce (mientras se preocupa de su recién nacida nieta, Daniela). Su experiencia es muy importante en este sentido. Siempre contribuyó a realizar este tipo de filmaciones. Recordemos que varias veces fue consultado con motivo de la filmación de "Grand Prix".

Quizás muchos quieran saber cómo estará integrado el elenco artístico: Héctor Pellegrini, María Vaner, Duilio Marzio, Dora Baret, Marcos Zúcker Jorge Rivera López, Tito Alonso, María Rosa Gallo, Milagros de la Vega y Nora Cullen. Sobre ellos se basará el argumento.

Juan Manuel Fangio da explicaciones a Héctor Pellegrini, el primer actor. Corre con una vieja "cafetera". Son los primeros instantes del futuro corredor de Turismo de Carretera.

Un descanso en la filmación. Juan Manuel Bordeu conversa con Héctor Pellegrini. Es el asesor de la película.

UNA PELICULA CON IMAGENES REALES

Otra vista de la filmación. Otra forma de tomar el camino al TC. En el campo, dobiando con una pick-up Gladiator. Así se empieza.

Bordeu y Fangio, asesores

tenemos tantos buenos programas
que no podemos esperar...

M 838

POR ESO EN PLENO VERANO PRESENTAMOS PARA USTED . . .

La máxima creación cómica de **JULIO PORTER**,
con un extraordinario elenco!

JUAN CARLOS ALTAVISTA - MARIANITO BAUZA
NELLY BELTRAN - NORMAN BRISKI
ADOLFO GARCIA GRAU - JULIA VON GROLMAN
VICENTE LA RUSSA - MABEL MANZOTTI
JAVIER PORTALES - OSCAR VILLA (Villita)

* POR ORDEN ALFABETICO

y la actuación especial de

PEDRO QUARTUCCI
MIGUEL LIGERO

Tangos con **HORACIO SALGAN** y la voz de **HORACIO DEVAL**

LUNES 21.00

TELEONCE

MONTECARLO: MARCHA DIFICIL PARA TODOS LOS ESPECIALISTAS

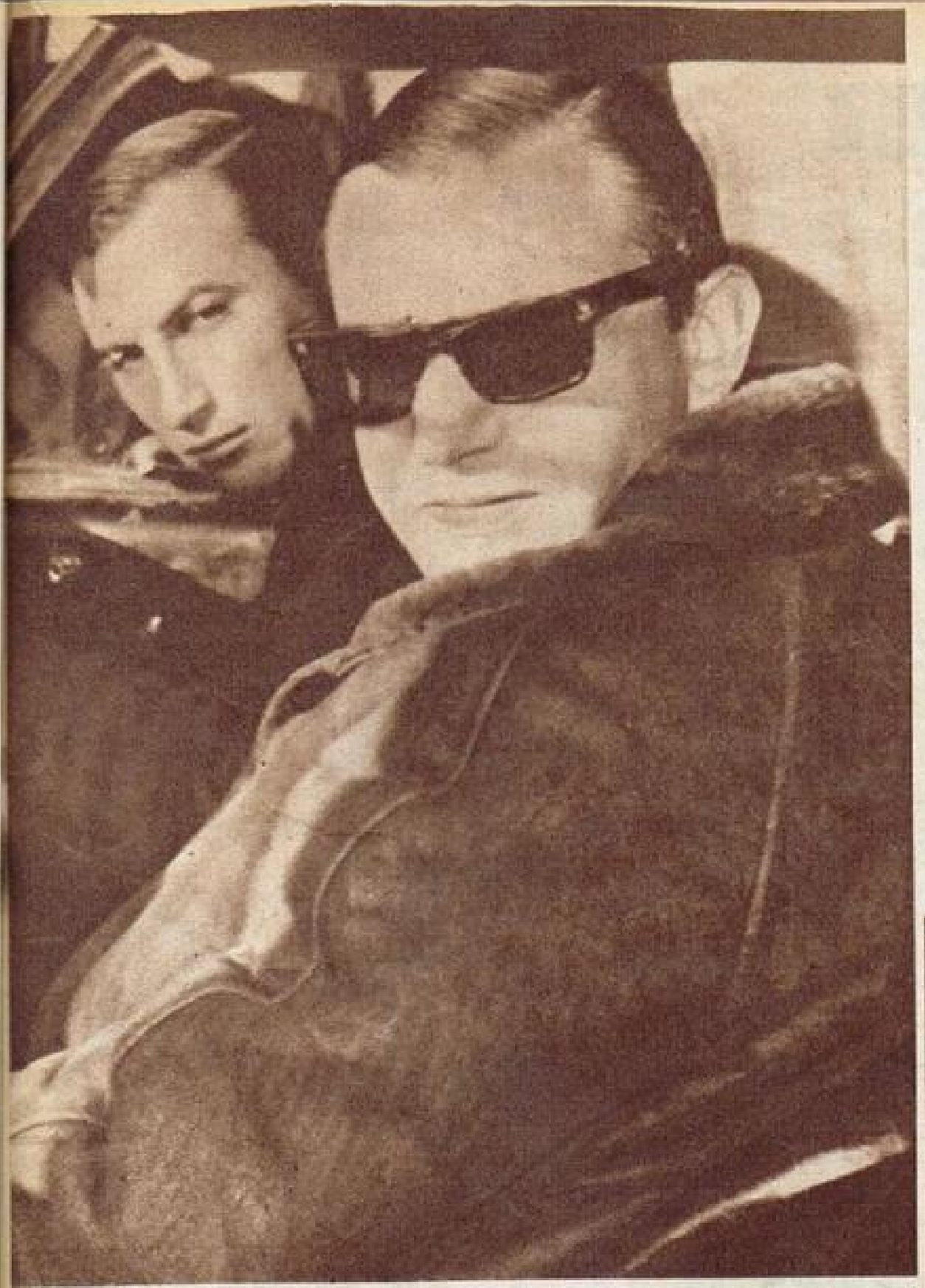

Aunque parezca increíble, en las últimas horas del lunes no se sabía nada de Gradassi. Los telex no decían nada. Siguen en carrera los ocho que largaron de Lisboa. Pero había once inscriptos.

El gran favorito: Sobieslaw Zasada, del equipo oficial Porsche. El buen tiempo coloeó como favoritos a todos los Porsche 911.

●

El legendario Rallye de Montecarlo. La carrera más importante del mundo para automóviles de serie. Donde todas las fábricas buscan el éxito para publicitar sus productos. BMC, Ford, Porsche, Lancia, Citroën, Fiat, Opel, Volvo, Saab y muchas más, lanzan sus equipos para la gran aventura. Comenzó el viernes 19 a las 20.20 en Oslo. Luego fueron largando desde los otros puntos. Llegaron el lunes, ayer, en las primeras horas de la mañana. Más de tres mil kilómetros debieron cumplir los que llegaron para finalizar esta Primera Etapa de Rallye.

Se registraron 228 inscripciones. Pero sólo 200 largaron y el domingo a la noche, al cierre de esta edición, quedaban en carrera 186 automóviles. Así distribuidos por cada una de los ocho puntos que partieron. Las columnas marcan, inscriptos, largados y los que quedan en carrera

Montecarlo	52	43	40
Reims	45	34	32
Dover	31	30	29
Oslo	30	29	27
Frankfort	25	24	20
Atenas	20	18	16
Varsovia	14	14	14
Lisboa	11	8	8

Como podemos ver, sólo de Varsovia y Lisboa continuaban en carrera todos los que largaron. Casi todos los abandonos se registraron por fallas mecánicas o accidentes. Sólo uno pasará a la historia como caso curioso: llevaron preso a un corredor en Yugoslavia por atropellar a una mujer y seguir su viaje. Al menos, así pensó la policía yugoslava. El tiempo en toda Europa es bastante bueno para esta época. Y luego del accidente del primer piloto del equipo Lancia es creencia general que los favoritos al triunfo son los pilotos oficiales de Porsche, entre ellos nuestro conocido Zasada.

Hoy, martes 23, se desarrollará la segunda parte. El recorrido va desde Mónaco hasta Vals les Bains y regreso a Mónaco. Son 1.480 km con ocho pruebas de velocidad pura. Luego de realizado los cómputos quedarán en carrera los sesenta mejores clasificados. El jueves 25 estos 60 tomarán parte de la Tercera Etapa (610 km) a desarrollarse en peligrosos caminos de montaña. El viernes a las 14, se dará la Clasificación General Definitiva.

Entonces se sabrá la verdad que los pilotos elaboraron en más de cinco mil kilómetros de carrera.

Jean Pierre Nicolás y Claude Dapierre punteaban en el camino entre los que largaron de Lisboa. Es integrante del equipo oficial Renault. Conducen un Renault Gordini R8 de 1.300 cm3.

MUCHOS ACCIDENTES Y MUERTES, ENTRE ELLAS, LA DE UN CAMPEON

El automovilismo ha pedido dos vidas. Mientras se cerraba esta edición, aún se debatía con otras dos más. El Rallye de Montecarlo comenzó accidentalmente.

El primer accidente le ocurrió, nada menos, que al primer automóvil del equipo Lancia, conducido por Sandro Munari y Luciano Lombardini. No en vano, eran los principales de uno de los tres equipos más fuertes de Europa (BMC y Porsche, son los restantes) en este tipo de competencias. Grandes favoritos en esta carrera. Habían finalizado quintos en la general el año pasado. Pero su progreso fue notable, llegando a ganar, inclusive, la última prueba del año pasado, el Tour de Córcega, en noviembre último. De allí el lamento de los italianos que perdieron a Luciano Lombardini para siempre y que Sandro Munari continuaba gravemente herido (ya le habían extirpado un brazo). Un famoso cirujano italiano de Turín, partió hacia Yugoslavia, donde se encuentra internado Munari. El accidente ocurrió al rozar un auto de pasajeros cuando trataban de pasarlo por la derecha.

El Lancia, que llevaba el número 5, terminó embistiendo un camión.

El otro accidente ocurrió en la noche del sábado. Cerca de la ciudad de Le Mans. El automóvil del francés Daniel Haubusseau embistió al Lotus Cortina de los británicos Malcom New y Julian Chitty. Haubusseau falleció, New está internado con muchas conmociones y Chitty sólo ha tenido una grave crisis nerviosa.

"O me dan bielas buenas, o no corro más..."

RUMOR DESVIRTUADO: DANTE EMILIOZZI SEGUIRA CORRIENDO

EL rumor se corrió insistentemente en la "yeca", que es la calle para todos quienes andan en el mundo de los tuercas. La versión vino directamente desde Olavarría. Así, en una charla de amigos. En un simple almuerzo en un restaurante de Olavarría, donde Dante va muy seguido. Comenzaron a hablar del motor Ford F-100. De sus problemas de llenado a los cilindros. De que no tiene potencia a bajas revoluciones. De que a muchas revoluciones las bielas no aguantan. Cuando llegaron a las bielas de armó la "gorda", que le dicen.

Allí surgieron las opiniones e informaciones más dispares. Había disconformidad con Ford Motor Argentina sobre la forma que se distribuyeron unas nuevas bielas especiales. Dante criticó algunas actitudes. Hasta que en un momento "especial" declaró que si no se solucionaba el asunto de las bielas, dejaba el automovilismo. Fue una entre mil opiniones y mil declaraciones en una acalorada reunión. Pero no pasó a mayores.

Claro, después los presentes comentaron, y se difundió por todo Olavarría hasta llegar a las "altas esferas" en Buenos Aires. Eso cambió el ritmo de todo, y se comenzó a hablar de los Emiliozzi en Buenos Aires. No sólo en el mundo de los tuercas, sino también en el periodismo.

Todo fue desmentido por el propio Emiliozzi. Al menos, su intención es de seguir. Aunque pudo haber dicho muchas cosas entre sus amigos. De esas que siempre se dicen y que todos (si, todos) dicen. Esta ha sido una más.

Los Emiliozzi siguen trabajando. Seguro que estarán presentes desde el comienzo de la temporada buscando el triunfo que los vuelva a colocar bien en el ranking y en la emoción popular. Es una satisfacción que desean todos sus fanáticos. Los hermanos Emiliozzi continúan trabajando para ello. Sus "fanas" pueden estar seguros.

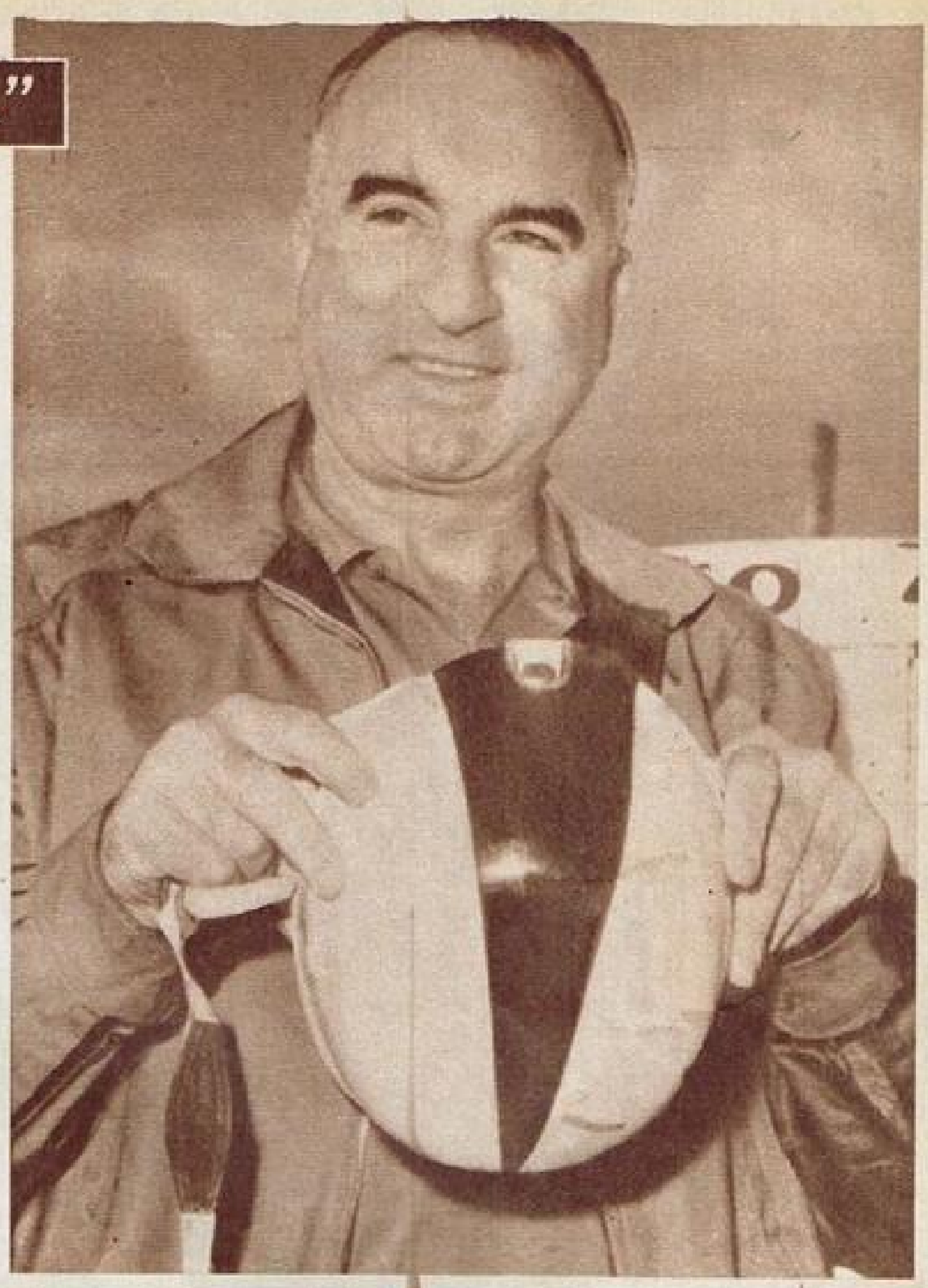

REAPARECE OSCAR FRANCO

EN Azul hay movimiento tuerca. Entusiasmo con la vuelta de su ídolo joven. Oscar Mauricio Franco se sentará detrás del volante de un Fiat de la Scudería de Concesionarios. El que deja vacante Roberto Pedelaborde con sus voluntarias vacaciones en Miramar. De esta manera permitirá a Franco estar prendido con todo en el Gran Premio de la Montaña.

Son ampliamente conocidas las virtudes de Oscar Mauricio Franco conduciendo en cualquier tipo de caminos. Por eso será firme candidato a la puja por el título de "Rey de la Montaña" que se entablará en la Doble Carlos Paz-Mina Clavero.

Había sido designado como segundo piloto (el primero era Reutemann) del equipo Fiat para el Gran Premio Internacional de Turismo, luego de una labor excepcional durante 1967. Al regresar de una carrera en Zárate sufrió un accidente que lo tuvo mucho tiempo inmovilizado. Enyesado y todo, pudo sacarse el gusto en la Mar y Sierras de diciembre. Pero ahora lo hará con todo. Con toda esa fuerza que mostró a través de su actuación en las pistas. Desde aquel legendario triunfo sobre Rodríguez Canedo, en el Autódromo, en 1966, hasta sus más recientes actuaciones, todo ha sido un camino ascendente. Por ello esa satisfacción de volver.

Recordemos que Oscar Mauricio Franco es uno de los más talentosos volantes del país. Que no sería extraño que en poco tiempo lo tengamos en las filas del Turismo Carretera en los primeros planos. Pero hay algo que se destaca: nació el 10 de mayo de 1946, es decir, tiene solamente 22 años de edad. Corre desde los dieciocho. Hijo de otro buen corredor de Fiat, don Mauricio Franco, é ídolo en Azul junto al rejuvenecido Carlos Tártara, de excelentes actuaciones en las últimas carreras de Turismo Carretera.

Que la vuelta de Oscar Mauricio Franco nos traiga otra vez su magnífica condición de piloto y deportista. La montaña puede consagrarlo definitivamente. Una gran ganancia para el automovilismo argentino.

Vuelve al equipo Fiat, luego de su accidente

Oscar con su padre. Dos hombres del automovilismo. Oscar Franco, de sólo 22 años, es una de las mejores promesas argentinas.

Pairetti y Cupeiro tienen claras intenciones de correr en todas las carreras de Fórmula Dos. Pairetti lo hará con un Rafaela F2-Peugeot, preparado conjuntamente por Formisano y A. Gómez.

LA FORMULA DOS A PUNTO DE DAR SU PRIMER PASO

UNA excelente idea surgió en el automovilismo argentino luego de finalizada la Temporada Internacional del año pasado. Los resultados deportivos (cuatro victorias del fabuloso equipo Matra) hicieron que dirigentes y constructores se pusieran a pensar. De resultado salió que era preferible correr con autos argentinos. Habría más posibilidades para nuestros pilotos con autos conocidos. Ello quedó demostrado sabiendo que podemos hacer autos como los mejores. Por eso se creó la Fórmula Dos. Se propuso en la Asamblea Anual de la Deportiva, y dio resultado inmediato. Si bien el reglamento se dio a conocer el mes pasado, ya se han finalizado quince automóviles y en un par de meses ya estarán listos cuarenta. Es el más auspicioso comienzo de una categoría registrado en la República Argentina.

El primer paso ha sido la construcción de los automóviles. Para ello, Vicente Formisano copió directamente los Brabham y realizó cada una de sus piezas en su taller de la calle Cochabamba. Al construirlos en serie se redujeron los costos. Ya están listas diez unidades. El costo es de ochocientos mil pesos. También el constructor de los minijuniors Fórmula Cuatro está realizando veinte unidades. Otros automóviles que se han construido son el FRM de Paco Martos, que también ya está pensando en una serie de autos similares. El Valaco, que construyó Favergiotti en la ciudad bonaerense de Salto, es otro buen ejemplo. También en Córdoba se están construyendo automóviles.

Por el lado de los motores a utilizar, todos tienden al Fiat o al Peugeot. El límite de la categoría es 1600 cm³. Se parte del block, pero se puede modificar muchas cosas. Desde la posición del árbol de levas hasta ponerle dos o cuatro árboles de levas. El primer paso lo dio Alberto Gómez con un motor Peugeot al cual puede llegar a extraerle 135 CV. Es decir, muchos más que los que tiene un Fórmula Tres. Lo cual demuestra que nuestros Fórmula Dos pueden estar por arriba del tiempo de Beltoise con el Matra. La primera participación de un automóvil de este tipo iba a ser la de Carlos Alberto Pairetti, en una carrera de Mecánica Argentina Fórmulo Uno, el año pasado. Pero por inconvenientes surgidos en los últimos días no participó. Aunque estará en la primera carrera del año para Mecánica Argentina, para demostrar sus cualidades y experimentar todo lo referente al automóvil en competencia, ya que han sido probados en el Autódromo.

Se han pedido varias fechas para realizar competencias de la categoría. Sólo falta saber si esas fechas le darán la promoción que se merece a la Fórmula Dos. Porque no podría ser que se corriera una de Fórmula 2 en el Autódromo, mientras se está corriendo TC en Arrecifes. Pero afortunadamente se desea que eso no ocurra. Por ello es casi seguro que habrá muchos ases de primera línea en estos automóviles. Los candidatos más seguros, además de Carlos Pairetti, son Cupeiro, Bordeu, Estéfano si no se va a Europa (y en tal caso lo haría representando a los automóviles de Tullio Crespi), Reutemann que ya ha probado al Fiat 1500 en (F 1), Tullio Riva y varios cordobeses.

Con estos medios de movilidad es muy factible que se cristalicen todas las aspiraciones del ACA, cuando decidió que el campeón de 1968 de Fórmula Dos irá a Europa con su automóvil a competir en las carreras internacionales. Si no estuviera en condiciones de igualdad frente a los europeos, entonces el propio ACA comprará un motor europeo. Aspiraciones que tientan a todos los grandes para lograr un seguro éxito de esta Categoría.

Nasif es el gran "socio" de Tullio Crespi. El quiere correr F2 allá en Europa. Pero tendrá su auto para correr acá.

Muchos autos habrá en las pistas cuando debute la Fórmula Dos. Los cálculos dan cincuenta autos. Gran futuro para F2.

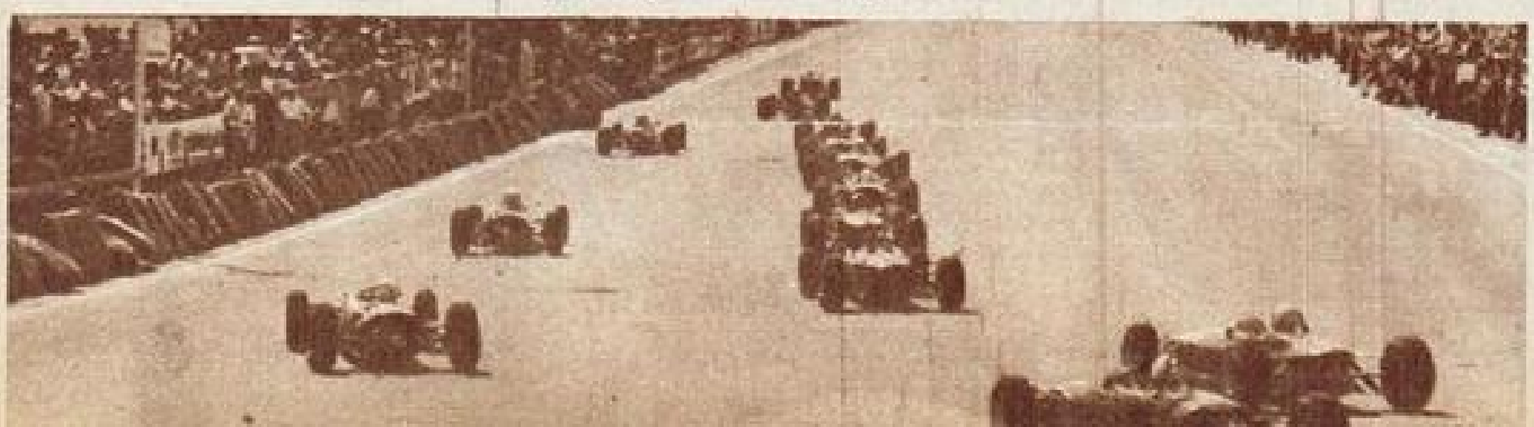

LOS PROYECTOS DE

Qué hacen y qué planes maduran para la

★ EQUIPO IKA-RENAULT

Sobre la actividad en TC de Copello, Gradassi y Ternengo no se sabe nada oficialmente. Los tres, por su propia cuenta, siguen trabajando en los automóviles particulares. En fábrica, los rumores son insistentes: no más TC oficial. El objetivo a seguir sería Europa. Claro, que nada de esto está explicado. Pero mientras los Torino particulares puedan mantenerse en el candelero...

★ GASTON PERKINS

Siempre con Torino y en el Team Donati Hnos. Varias modificaciones en el diseño de la carrocería. Más aerodinámica. Siempre Juan Carlos Zurita en la preparación. Los trabajos son intensos para tenerlo listo cuanto antes. Sería factible que estuviera presente en la competencia de Río Gallegos. También la de realizar un TC exclusivamente para correr en autódromos.

★ EQUIPO CHRYSLER

Ya están listos los primeros Prototipos Chrysler impulsados por el motor Valiant Slant Six. Bajo la realización y control de Vicente Formisano han rendido en sus primeras pruebas. Es intención de la empresa participar desde las primeras carreras del año. Para ello cuenta con tres pilotos: Najurieta, Juchet y Reutemann. Este último no ha sido confirmado. Serán candidatos.

★ JUAN MANUEL BORDEU

Una nueva Coloradita. Esa era la intención. Habían comenzado los proyectos. Pero entraron en un paréntesis que se reanudaría al saberse el calendario y las aclaraciones al reglamento. Esto tendrá influencia para determinar si el automóvil tendrá tendencia pistera o rutera. De cualquier manera, los hermanos Polverino siguen trabajando en el motor Chevrolet de 250 pulgadas.

★ PAIRETTI

Luego de desvincularse de Rubén Acid, Pairetti tiene un nuevo preparador: el ingeniero Joseph (el mismo de Loeffel y Sancha), que trabajará en su automóvil de la misma manera que Carmona y Héctor Ríos, que continuarán con el arrecifeño. Formisano le está terminando un Barracuda con más perfil y menos peso. Prometió más potencia.

★ EMILIOZZI

Hasta que no gane, no abandonarán. El Jet. Seguirán con el mismo auto. Sin Torcuato como acompañante. Trabajan para poder conseguir la resistencia necesaria en el motor. El problema fundamental es con las bielas. A propósito: se rumoreó la semana pasada que Emiliozzi está enojado con Ford porque no le dan bielas especiales. Hasta el punto de abandonar el automovilismo...

★ GALBATO

Por ahora, dos automóviles e intenciones de estar en todas las carreras. El Prototipo Galbato y el Falcon. El Falcon está listo, mientras en la Ford le obtienen más potencia (¿o resistencia?) al F-100, en su taller se trabaja en el Prototipo para probarlo y ver los resultados. De lograrse nuevas mejoras en los Falcon, seguirá siendo candidato a tener lo mejor. Agüera es su preparador.

★ LARRY

Seguirá con Torino, formando equipo junto a Manzano y bajo la preparación de Pablo Macagno. Puede haber mejoras fundamentales en los automóviles, especialmente desde que se incorporó el Banco de Pruebas en el Taller de Competición Lutteral. La parte carrocera sufriría variantes de plástico a cargo de Jorge Parodi, quien diseñó la famosa Garrafa de los hermanos Bellavigna.

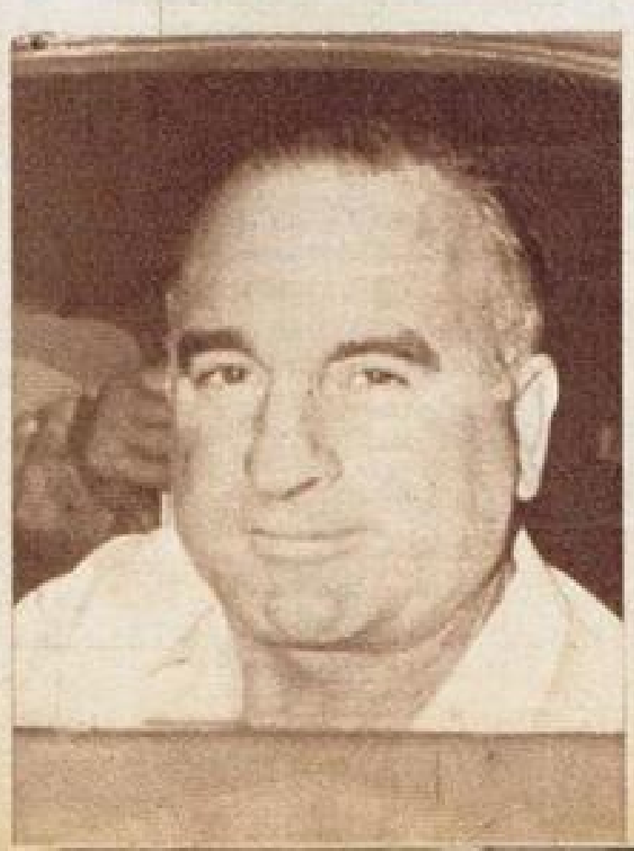

LOS ASES DEL TC

temporada los más empinados corredores

★ ALZAGA

Cada vez es más intensa la versión que circula de que Alzaga recibirá un "tratamiento especial" como para estar bien prendido. La preparación de su automóvil sigue a cargo de Pepe Vinlegras y en el equipo Berlingieri. Sobre el Ford F-100, similar al de Rienzi, ya ha decidido su venta. Seguirá con el Torino rojo que tan bien anduvo en las tres últimas carreras del año pasado.

★ "CACHO" FANGIO

El "auto viejo" y el "auto nuevo". Este último lo están construyendo en el taller de Costa. La preparación, a cargo del ing. Joseph y de Automotores Río Bamba. Raúl Battocleti continúa abocado a los trabajos en el automóvil. La ayuda del ingeniero Joseph ya tuvo sus frutos en el Gran Premio cuando arribó en excelente colocación. Siempre con Chevrolet, naturalmente.

★ ANGEL RIENZI

Seguirá con el mismo Ford que corrió por primera vez en el último Gran Premio. La preparación seguirá a su cargo. Con el asesoramiento del ingeniero Francisco Lucius. También tendrá ayuda de Ford Motor Argentina y su Comisión de Concesionarios. Podría ser que fuera el poseedor de una de las veinte unidades Falcon que están por salir de General Pacheco.

★ JORGE CUPEIRO

Todo el día está activo. No descansa. Busca nuevos y mejores horizontes para su equipo y para él. Su equipo seguirá surtido de Liebre Mk. I que le realiza Pronello. De él no se sabe nada. En realidad, no lo tiene decidido. Aunque todo parece indicar que Pronello ya le ha finalizado el auto. Pero no sabe qué motor llevará. La única teoría: el que más convenga. Debe ser ganador.

★ VIANINI

Siempre con la Garrafa. Con muchas modificaciones de toda índole. Los hermanos Bellavigna son de los que más trabajan. Y bastante rápido. Carrocería mucho más perfilada. Suspensión tipo Brabham, Fórmula Uno. Mejores frenos. Utilizarán más tiempo en mejorar la excelente estabilidad. Buscan potencia, aunque creen que tienen suficiente. Será uno de los que picará en punta.

★ TARDUCCI

Tiene dos automóviles: el Torino y el Chevrolet. Todos suponen que continuará con el Torino y bajo la preparación de Oreste Berta. Pero todavía puede caminar el Chevrolet. Depende de muchos factores. El Torino traería las modificaciones del caso para todo habitante de Villa María: Liebre Mk. I versión Pronello, con suspensión de Los Liebre Mk. II.

★ BONANNO

Ya tiene en venta el Chevrolet F-100 que le dio el halago del triunfo en 1966. Está haciendo un Falcon. Puede recibir otro de Ford. Pero quiere estar desde la primera del año. También estuvo en conversaciones con Competición S.A. para conducir el tercer Prototipo Ford. Pero nada se sabrá hasta que se haya finalizado el Prototipo. Por supuesto, seguirá con el motor F-100 de El Inca.

★ MARINCOVICH

Ahora tiene cuatro automóviles: el Chevey II, el Chevey III, el Torino y la coupé Chevrolet. Pero su intención es seguir en el equipo de Froilán González alternando la conducción en ambos Chevy. La preparación de estos automóviles continúa a cargo de Bernardo Pérez. Se desmintieron las versiones de que Aeid también se incorporaría al equipo. Carroceros: Cabanas, Martos y Baufer.

¿CAMPEONATO CON 14 CARRERAS?

PRIMERA TEORIA: Dos carreras por provincia. Una en pista y otra en ruta. Y el Gran Premio. Serían: Dos en el Automóvil Club de Buenos Aires (por Capital Federal), Rafaela y Vuelta de Santa Fe (?) (por Santa Fe), Autódromo de Córdoba y Carlos Paz (por Córdoba). Serían las únicas con dos carreras. Cinco tendrían sólo en ruta: las de Río Gallegos, Chaco, Allen, General Pico y una de la provincia de Buenos Aires. Dos solamente en pista: Mendoza y San Juan.

SEGUNDA TEORIA: Agrupar en ocho zonas. Dos carreras por zona, más el Gran Premio. Así serían las zonas y de esta manera volveríamos a las catorce carreras, incluyendo el Gran Premio:

1. Metropolitana: las dos en el Autódromo de Buenos Aires.
2. Provincia de Buenos Aires: a seleccionar dos.
3. Santa Fe: Rafaela y Vuelta de Santa Fe (?).
4. Córdoba: Autódromo de Córdoba y Carlos Paz.
5. Sur (La Pampa, Río Negro, Neuquén, Chubut y Santa Cruz): a seleccionar dos entre Río Gallegos, Allen y General Pico.
6. Cuyo (Mendoza, San Juan, San Luis y La Rioja): Autódromos de San Juan y Mendoza.
7. Litoral (Chaco, Entre Ríos, Corrientes y Misiones): Vuelta del Chaco. Es la única carrera pedida.
8. Noroeste (Tucumán, Santiago del Estero, Jujuy, Salta y Catamarca): No hay ninguna carrera pedida.

Por ejemplo, Emiliozzi desea que sean menos las carreras que otorguen puntos para el campeonato. El está en la postura de las "14". Los clubes del interior buscan aunar sus esfuerzos a los de la ACTC.

AGRUPAN SUS FUERZAS CLUBES DEL INTERIOR

Menditeguy, el presidente de la ACTC, tiene bastante trabajo en bien del automovilismo. La Federación del Interior cooperará.

FEDERACION DEL INTERIOR

LOS QUE ESTAN

PERGAMINO Automóvil Club
Automóvil Club SAN PEDRO
Círculo Italiano de COLON
Automóvil Club de OLAVARRIA
Auto Moto Club JUNIN
Club Compañía General de SALTO
Club Quilmes de TRES ARROYOS
Automóvil Club BRAGADO
NUEVE DE JULIO Automóvil Club
Auto Moto Club LOS TOLDOS

LOS QUE FALTAN

(Pcia. de Buenos Aires)

Asociación Morpletense de Volantes
Auto Club BALCARCE
Auto Moto Club CHACABUCO
Automóvil Club CARLOS CASARES
Automóvil Club MERCEDES
Automóvil Club PEHUAJO
Automóvil Club ROJAS
Automóvil Club SAN NICOLAS
BAHIA BLANCA Automóvil Club
Club Social Argentino ARRECIFES
Club Alumni ENSENADENSE
LOBOS Automóvil Club
MAR DEL PLATA Automóvil Club
Moto Club MIRAMAR
NECOCHEA Automóvil Club
SAN ANTONIO DE ARECO Automóvil Club
TANDIL Auto Club

QUEDO definitivamente constituida la Federación de Clubes del Interior Organizadores de Competencias de Turismo Carretera. El propósito de esta entidad es "auspiciar un amplio y continuo cambio de ideas en competencias de Turismo Carretera, los que con colaboración y asistencia recíproca, procurarán más perfección en la organización de competencias, manteniendo un permanente diálogo con la CDA". Pero no terminan en estas simples palabras. Hay deseos de hacer. Aunque entendemos que aún no se ha concretado nada. La fundación de esta Federación se realizo en octubre pasado con la asistencia de diez entidades organizadoras. Es intención de la Federación reunir a todo el interior y no sólo al de la provincia de Buenos Aires. Sin embargo, las diez entidades hasta ahora afiliadas son de la provincia de Buenos Aires y aún faltarían otras diecisiete, lo que da un índice de lo mucho que faltaría por hacer.

De los proyectos, el más importante es el agrupamiento por zonas de las entidades afiliadas, con el propósito de facilitar el desarrollo de las actividades. El gobierno de la Federación estará constituido por las Asambleas, la Junta Ejecutiva, el Jurado de Apelación y la Comisión Revisora de Cuentas.

Bien, éste es el primer intento de agrupamiento del automovilismo del interior del país. Hasta hoy nada de ello había ocurrido. Pero hay más intenciones que finalmente lograrían dividir el país por zonas y que formarían parte de una Federación que en un futuro no muy lejano podría comandar el deporte automovilístico, integrando parte de la CDA, naturalmente, pero que se encargaría de la fiscalización de competencias en esas zonas, como de la organización de Torneos Zonales, etc.

Otra intención de los organizadores del interior es ponerse de acuerdo sobre el desarrollo del Campeonato Argentino de Turismo Carretera. Para ello, y luego de varias consultas con la Asociación de Corredores, hubo un principio de acuerdo para reducir a catorce las carreras del Campeonato Argentino. Entonces comenzó la discusión de cómo seleccionar las catorce. Y surgieron dos posturas: Que cada provincia pueda realizar dos carreras; una en pista y una en ruta. Esto es bastante aplicable, si se tiene en cuenta que en el momento de contabilizar con lápiz y papel resultaron justito catorce carreras, incluyendo el Gran Premio. La teoría viene de que las carreras por el Campeonato del Mundo no pueden ser más de una por país. La teoría era similar, pero prevéia que en lo futuro no haya veinticuatro carreras si cada provincia pide la suya. Por eso se estructuraron ocho zonas con dos carreras cada una. Más el Gran Premio, el máximo llegaría a diecisiete, pero con los pedidos de 1968, por ahora sólo serían catorce. No tan casual el número...

Para Eduardo Cará el Campeonato tendría que tener el mayor número de carreras posible. Uno elige las que le conviene. Esta es otra de las prioridades que estudiaría la Federación del Interior.

BUSCAN UN PODER COMUN EN PROCURA DE MEJORAR EL TC

LOS CHICOS DE VACACIONES...
¡Y USTED SIN PREOCUPACIONES!

¡Disfrute usted también las vacaciones de sus chicos! ¡Nada de preocupaciones! Déjelos libremente con *Anteojito* . . . y ellos sabrán divertirse y entretenerse todo el día, sanamente, con el espléndido material de vacaciones! Hermosos cuentos... Apasionantes historietas... Juegos divertidísimos... Láminas para armar... Dibujos para colorear... ¡Y la fabulosa serie de figuritas para coleccionar en el *ALBUM ANTEOJITO!* Eso sí, asegúrese que cada jueves llegue a su hogar...

ANTEOJITO

LA REVISTA INFANTIL MAS COMPLETA... ¡TODO EL AÑO!

BUTTICE: Se analiza

LA ALEGRIA DE

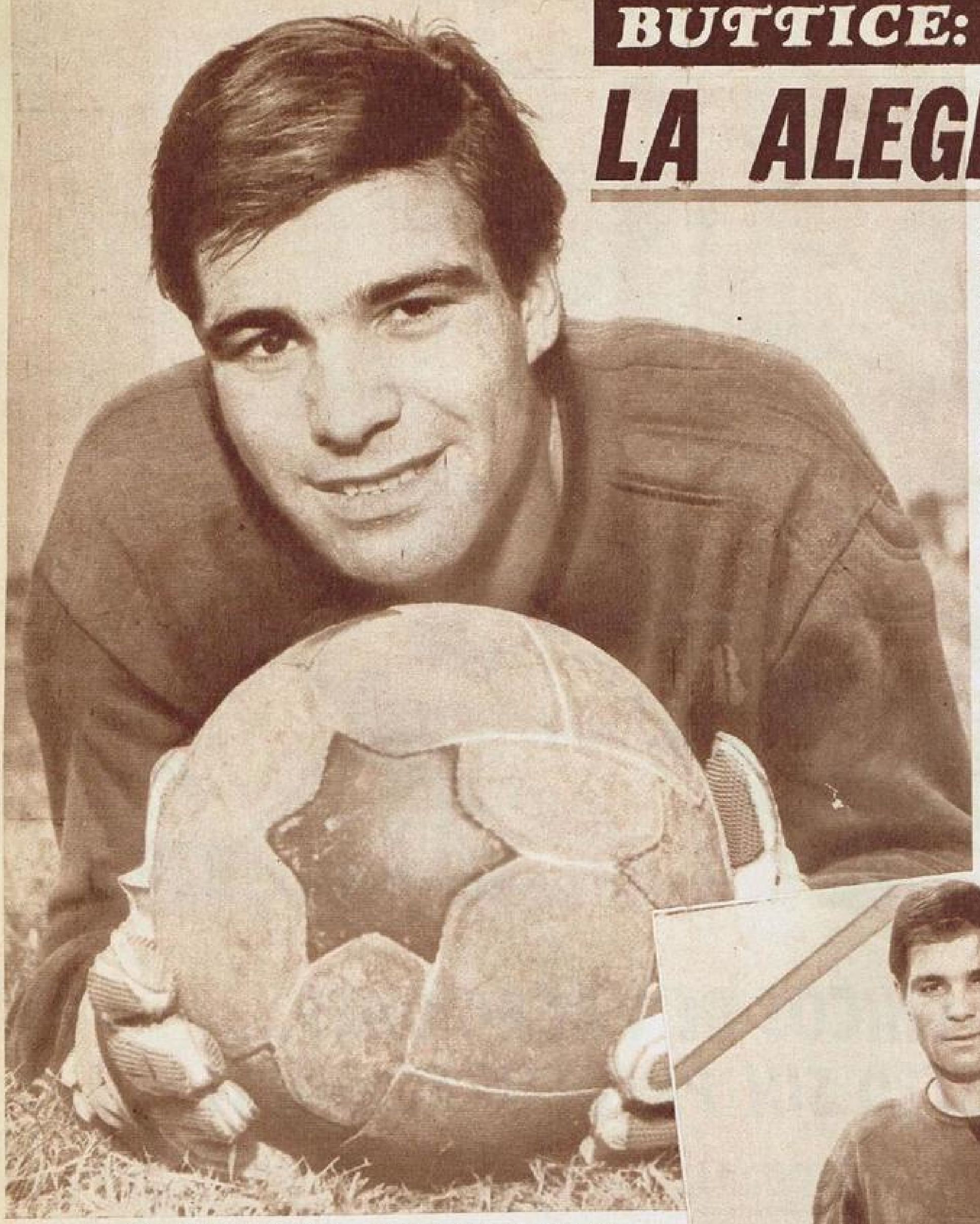

EL sudor, hecho viboreantes y graciosas gotitas de agua, corría por su cara para caer sobre sus guantes de arquero que apretaba para dar mayor fuerza a sus palabras. Mostraba en el diálogo la misma tranquilidad que trasunta en la cancha. Una tranquilidad que, según él, sólo le aparece en los partidos. Los nervios los deja afuera y no los hace "trabajar" luego, porque la noche del domingo se va a cazar, para pensar sobre cada jugada solo, para evitar el no poder dormir a pesar del correr de las agujas del reloj. Carlos Adolfo Buttice es de los que están contentos con lo que hacen: "El puesto de arquero es el más ingrato...' quizá el de mayor responsabilidad frente a todos los presentes... Pero si me volviera a tocar elegir..., estaría otra vez entre los tres palos..." Su rostro es expresivo y refleja sinceridad. Por eso la conversación se torna fácil. Sin que debamos "buscar" la pregunta...

—¿Conforme con el actual Carlos Buttice?

—Sí..., aun reconociendo que estoy en plena evolución..., que he mejorado en muchos aspectos de mi juego. Que puedo aprender más...

—Por ejemplo, ¿a salir del arco?...

—No... Eso es algo que se dice fácil, pero es inexacto. Desde que se creó el fútbol los arqueros salen de su arco a buscar la pelota de alto. Dicen que yo no salgo. Pero la verdad es otra. Juego con una defensa segurísima. Nosotros no nos insultamos nunca..., pero hablamos mucho. No vamos a ir nunca varios a una pelota. El grito llega de cualquiera para que uno vaya a buscar y los demás cuiden a los que entran. Claro que yo tengo que estar atento siempre. Pero saber salir no significa ir a todas para conformar a los que lo piden. Desde que juego sé salir. El jugar con hombres con los que uno se entiende, a los que respeta recibiendo el mismo respeto, es causa de ese orden en el juego que parece un no saber salir. Cuando cualquiera de nosotros da el alerta en la jugada, el resto hace lo que se le pide. Esto es importante en el juego de un equipo...

—¿Prefiere el arquero atajador?

—Creo que lo principal para un arquero es atajar. El resto llega después. En eso sí que creo se basa mi actual evolución. Ya en la selección, Renato Cesarini me decía que lo que a él le importaba no era que saliera sin ton ni son. Lo importante era anticipar el pase en profundidad, sea con las manos, con los pies y con una gambeta. Yo soy de los que se preocupan por aprender. Tomé muy en serio sus palabras, como las de otros técnicos o las actuales de Tim. Tra-

y niega: "Es falso que no sepa salir"

JUGAR Y EVOLUCIONAR

to de practicar salir a anticipar, con toda la variación de recursos, pegándole inclusive bien a la pelota en lo posible...

—¿Otro ejemplo en su evolución?

—Entregando la pelota. Antes era un desastre... Iba a cualquier lado. No he logrado todavía la perfección, pero me he superado...

—¿Le molestan las críticas?

—No...

—¿Las lee?

—No...

—Entonces se comprende que no le molesten...

—Es que siempre los amigos traen los recortes... Lo que pasa es que nadie mejor que uno mismo puede darse cuenta de cómo ha jugado... Por eso me voy los domingos a la noche a cazar... Así puedo analizar mejor todo lo que ha pasado por la tarde en la cancha... Inclusive puedo resolver problemas para que no se repitan...

—De paso, no deja trabajar los nervios...

—Exacto. Quizá esa sea mi válvula de escape. Cuando juego, todos me dicen que soy frío..., que no tengo sangre. Eso es sólo apariencia. Necesidad. El arquero no puede permitirse el lujo de ponerse nervioso porque intranquiliza al resto, haciéndoles pensar que en cualquier momento va a ocurrir lo irremediable por ese estado. Además, el arquero tiene la ventaja de ver mejor el partido. Puede dar el alerta con mayor sentido del tiempo y del instante. Hay partidos en los que ando a los saltos todo el tiempo porque nos bombardean y salgo fresquito, sin cansancio. Pero en otros no me llega ni una pelota y el trabajo mental, el estar gritando, al tratar desde ... puesto de encauzar el juego, me agota por completo...

—¿Contento, entonces, con lo que ha hecho en el fútbol?

—Sí. Yo prácticamente empecé a jugar y a aprender a los 19 años. Justo en la edad en que muchos dicen que ya son arqueros. Y a pesar de no tener escuela de las inferiores, a los tres años ya estaba en la selección. Reconozco que hay que tener algunas condiciones..., pero también orden en la vida privada, trabajar constantemente, cuidar la alimentación...

—¿Cómo ve a San Lorenzo?

—Es increíble lo que nos pasa. Cada comienzo de temporada nos califican como el mejor plantel de la AFA..., y después llegan las irregularidades. Pero este año comenzaremos debidamente organizados. Se está trabajando bien —Tim nos "da" con todo— y en Mar del Plata, a pesar de que hace poco que reiniciamos el trabajo, nos movimos bastante bien. ¿Saben lo que me parece? Que el nuestro es un plantel demasiado juvenil..., sin la mentalidad ganadora arraigada todavía..., pero en 1968 pueden cambiar las cosas... Como en el fútbol argentino en general, que pinso ha avanzado notablemente en rendimiento desde el mundial de Inglaterra.

Ya casi no le quedaban gotas de sudor, por caer. Nos dimos cuenta del detalle de pronto, y comprendimos por qué Tim lo estaba reclamando para la ducha.

"¿SAN LORENZO?: JUVENTUD, ORDEN Y LA SOLA FALTA DE UNA MENTALIDAD GANADORA"

"GOLES" LO ALERTA

¿CONOCE USTED LA HISTORIA DE BOCA?

Jorge "Cacho" Fontana, conductor del programa "Odol Pregunta...".

Su sapiencia puede valer un millón

Ya no solamente conocer la historia de Boca Juniors, que es como demostrar que uno lo quiere un poco mucho, puede significarle alegrarse o sufrir con el rendimiento del equipo que, según su presidente, acapara la atención de la mitad más uno de los aficionados del país. Ahora, también puede reportarle a usted ganar un millón de pesos, si es que contesta con acierto una serie de preguntas y respuestas de un conocido programa del género que se transmite por Canal 13 y otros varios del interior del país...

GRAN POSIBILIDAD

GOLES alerta a los aficionados. Si usted —no importa su edad ni sexo— conoce la historia de Boca Juniors, escriba sus datos personales y envíelos a "Odol pregunta...", Viamonte 1465, piso 2º, Capital Federal. La empresa anunciante está buscando un candidato para responder sobre Boca Juniors, institución, y otro sobre el populoso barrio o sobre ambos temas, tan estrechamente ligados, tan importantes, tanto que la BOCA ES "REPUBLICA" para la comunidad...

Como se ve, nada difícil. Todo al servicio de los muchos hinchas que han consumido hojas y hojas sobre la historia de una de las instituciones más trascendentes de nuestro medio. Sobre sus jugadores. Sus resultados. Sus valvenes desde el mismo día de su fundación hasta hoy, en que todos los esfuerzos se reparten entre formar un gran equipo y consolidar esa monumental obra que es la Ciudad Deportiva. Ya sabe, entonces, qué es lo que se necesita para intervenir en este programa que ha demostrado, en varias oportunidades y con distintos participantes, atraer la atención de gran cantidad de espectadores. Si usted conoce el tema no lo dude: escriba su carta.

NO QUIEREN DEJARLO VOLVER

También el Varese busca a Omar Sívori

No le va a resultar fácil a Alberto J. Armando regresar de Europa con la convicción de que Enrique Omar Sívori jugará en la próxima temporada —después de finalizar su contrato con el Napoli— en Boca Juniors. Es que en Italia parece que no quieren dejarlo volver. Lo que decimos viene al caso por una información que nos llega de la península sobre otro interesado: el Varese.

UN PUESTO ASEGURADO

El "commendatore" Giovanni Borghi, mecenas del deporte en su país, es el presidente del Varese. Pero, además, es propietario de la fábrica IGNIS (frigoríficos) y mantiene dos escuadras de básquetbol —una en el norte de Italia y otra en el sur— denominadas IGNIS, muy famosas, sobre todo la norteña, y sumamente efectivas. Todo esto le da amplia libertad de ofertar, en este caso a Sívori, importantes sumas de dinero para tentarlo y tenerlo en el Varese, equipo que en esta temporada está cumpliendo acertada labor.

Mientras, Armando no quiere que el Napoli se sienta molesto y ha decidido hablar con Sívori sobre su ingreso a Boca Juniors, el Varese —al parecer no tan delicado—, por intermedio de Giovanni Borghi, le ha informado a Sívori que tiene un puesto en la entidad en el momento que él lo considere conveniente, asegurándole un contrato muy superior al que lo liga actualmente al Napoli.

Como se ve, pese a que el "cabezón" ha anunciado reiteradamente —inclusive enviando a sus hijos a Buenos Aires para que continúen sus cursos— su regreso, pensamos que se le hará muy difícil poder cumplir con su ambición de terminar su carrera deportiva en nuestro medio. Varias ofertas, entre ellas la que comentamos del Varese, que cuenta con el respaldo de un presidente muy vinculado y lleno de divisas como para conquistar al más decidido y hacerle cambiar de rumbo, demuestran que en Italia están decididos a no dejarlo volver. A retenerlo en el país donde tantos halagos cosechara. Todo aquello que se creyó, cuando Sívori dejó el Juventus, sobre su ciclo cumplido en Italia, ha pasado al olvido. Ni siquiera su reciente operación de la rodilla ha logrado hacer pensar que Sívori ya no podrá rendir en la misma medida que antes. Todo lo contrario: sigue siendo figura de primer orden. No ha perdido prestigio y su pase está muy bien cotizado. Ese es el principal problema que hallará Armando, cuando se decida a iniciar conversación directa.

URRUZMENDI Y MADRUGA: EXPRESIONES DISTINTAS PARA UN OBJETIVO COMUN

NO podemos hacer una nota conjunta con Urruzmendi y Madruga, el nuevo aporte oriental de los "rojos". No podemos porque son dos expresiones distintas. Muy distintas. Pensamos que sólo los une un deseo: triunfar. Y quizá el saberse uruguayos. El necesitar ser amigos, muy amigos. Pero en carácter, en forma de ser, de hablar, de mostrarse, no tienen nada en común..., aunque, a su modo, los dos pueden impactar, adaptarse al grupo humano, reflejar su alegría.

A José Eusebio "Pepe" Urruzmendi es al que el público argentino más conoce. Por haberlo visto en la selección y en Nacional. No vamos a tratar de retratarlo. Si a repetir tres de las palabras que nos dijo: "Soy muy sentimental". Quizá ahí encontremos la razón de su mirada tranquila pero seria. Quizá ahí descubramos por qué tuvimos que obligarlo a sonreír para la foto... Lo vimos después de su primera práctica con Independiente, tras el esfuerzo de todos por hacerlo sentir todavía en Montevideo. Y volvemos a las palabras: "Uno siempre llega a un lugar nuevo receloso... Pero fue todo tan espontáneo, tan sincero, tan cordial para con nosotros, que nos emocionó... Independiente tiene un grupo de jugadores extraordinario. Díganlo... Por favor, no se olviden de ponerlo". Lo dicho por Urruzmendi no sonaba huecamente, como por compromiso. Brotaba con naturalidad.

—¿No le molesta saber que vino como suplente?

—Todo lo contrario. Cuando uno va a un nuevo club nunca sabe si va a ser titular o suplente. Uno viene a jugar. Independiente significa mi "salvación" económica, además de permitirme ingresar a un club de predicamento. Suplente o titular es un accidente.

—¿Quería dejar a Nacional?

—Nacional ha sido mi club de siempre. En él viví mis mayores alegrías y mis tristezas. Es lo mío, lo que llevo en el corazón. No me fui ni me podía haber ido mal de Nacional. Lo único que influyó es mi condición de profesional. El pensar que había cumplido un ciclo y debía cambiar y permitirle el cambio a la entidad. Pero puedo asegurarles que viviré pendiente de los resultados uruguayos, pensando que Nacional puede ser campeón...

—¿Habló con Fernández Viola sobre su juego?

—No mucho... Pero puedo alternar en las dos puntas, aunque mi pierna más hábil sea la derecha. Llevo y tiro igual con las dos.

Con Madruga todo resulta diferente. Aunque sabe ponerse serio al hablar, ríe y bromea constantemente. Le brillan los ojos.

—Pensaba que iba a jugar en Peñarol..., pero me salló lo de Independiente y no lo dudé. Me alegro, sobre todo después del recibimiento. Puedo jugar en varios puestos, pero prefiero la "cueva". Casi voy al Mundial de Inglaterra..., pero delante de mí tenía a "Cococho"... ¡Qué jugador! Fernández Viola me conoce..., por eso me pidió. Espero responderle. ¿Si me preocupa saber que me compraron para suplente? No... Yo juego al fútbol... Me gusta hacerlo y sé esperar. Si uno responde, en cualquier momento recibe su recompensa...

Así son las dos expresiones distintas que llegaron desde Montevideo para fortalecer a Independiente. Los une estrechamente un objetivo importante: jugar y triunfar...

Blanco y negro del aporte oriental...

MADRUGA

URRUZMENDI

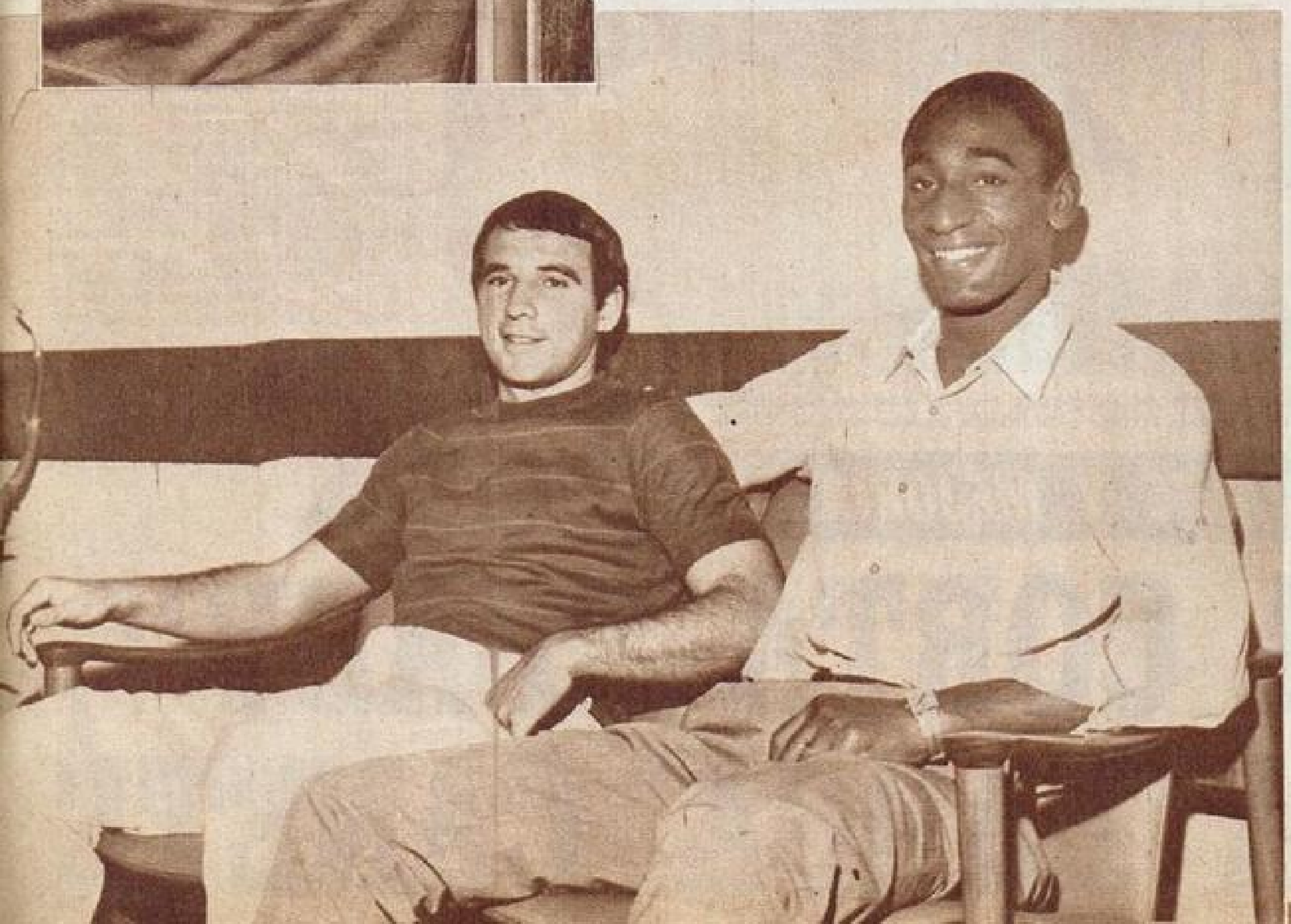

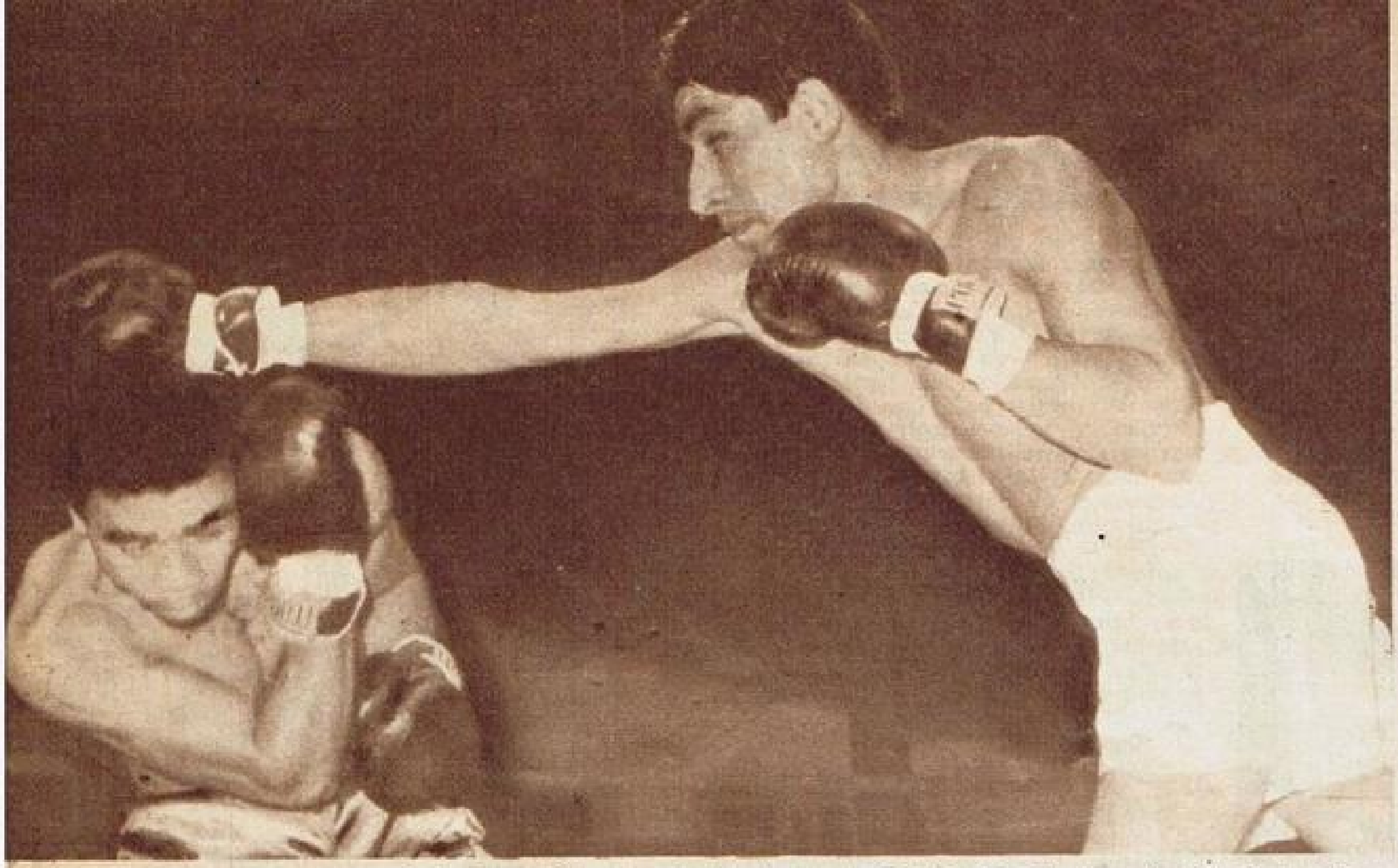

Ya en la pelea anterior Baby Luis había demostrado viveza para anular el peligroso recto derecho de Cañete. Esta vez se repitió. Cintura para pasarlo y por las dudas cubertura con el guante derecho.

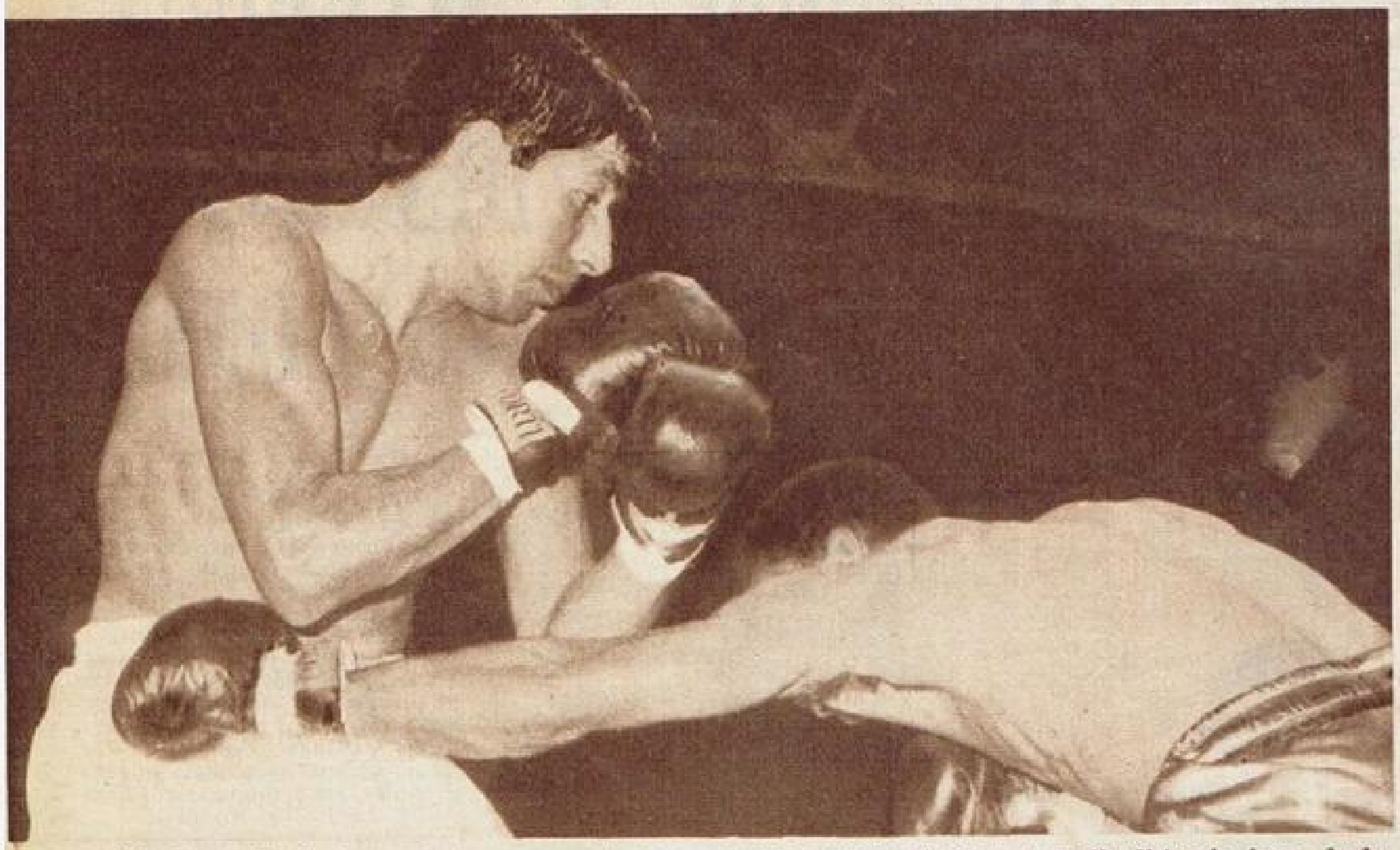

El cubano dirigió al cuerpo la mayor parte de su castigo cuando entraba a la media distancia, luego desde allí, siempre se levantó pegando arriba, combinando hoocks o cross de las dos manos.

PELEA CAMBIANTE Y MEJORIA DEL ARGENTINO...

EN LA CORTA "BABY", EN LA LARGA CAÑETE

(Especial para GOLES desde Mar del Plata). Escribe H. U.

ES poco menos que infalible: dos boxeadores se enfrentan a un mes de haber combatido por primera vez y se repite el resultado, porque media muy poco tiempo entre una pelea y la otra, y la segunda es una continuación de la primera, prácticamente. En situación normal no puede haber progreso de uno ni de otro. Por eso el campeón argentino y sudamericano de los livianos juniors Carlos Rubén Cañete (59,100) y el cubano Baby Luis jr. (59), Emir Duverger Mariño es su verdadero nombre, ofrecieron un combate muy similar al realizado el 17 de diciembre, y como en aquella oportunidad, estimamos justo el resultado, entendiendo, también, que volvió el hombre de las Antillas a lograr una ligera diferencia. Varió, sí, fundamentalmente, la recaudación. Mar del Plata ya ha recibido el caudal turístico importante de esta época del año y en aquella oportunidad aún no. El bordereaux se elevó a 1.745.200 pesos.

Conocida la modalidad de los dos hombres, faltaba saber quién podría imponer la suya. El cubano nos había dicho: "a mí me gusta trabajar pegadito"; es ahí, en la distancia mínima, donde se siente cómodo, donde se desenvuelve con mayor soltura. Cañete puede ser efectivo cuando establece la medida para contener con el jab y aplicar de inmediato el directo. Cuando lo hizo se acreditó ventajas. Además, lo aconsejaban las circunstancias: Baby Luis lo supera en el infaiting. El plan, suponemos, debía ser, entonces, utilización del 1-2, desde lejos moverse a los laterales y trabar cuando el cubano viniera al cuerpo. En parte lo cumplió. Cañete recurrió al clinch con mayor asiduidad que en la pelea anterior, pero no le bastó todo esto. El visitante luce más cintura que él. Cuando el jab o el directo no llegan a destino y el cubano los hace pasar, entra de inmediato al cuerpo y Cañete se veía obligado a aceptar esa imposición. El bloqueo no le resultaba suficiente y sacando las manos en esa distancia se veía superado y aún estando semitrabados pegaba el cubano, que también, más espaciadamente, entró con algunas derechas por afuera o el cross de izquierda. Baby Luis es inteligente también para cerrarle el paso. Sabe cercarlo. Su continuidad es mayor. En cambio Cañete mueve sus manos arriba con más velocidad y su temperamento (también lo tiene el antillano) le permitieron disfrutar de algún momento favorable al repetir sus manos arriba.

En esos instantes recibió el alien-

Muy bueno el gancho de derecha al cuerpo, pegado por Baby. Pero recibe la contra corta de izquierda. Cañete se mostró más suelto que en la otra pelea, y con mayor continuidad en su trabajo. Pero nuevamente le volvió a resultar muy difícil controlar la habilidad ofensiva que mostró el negrito antillano, que lo superó en la pelea corta.

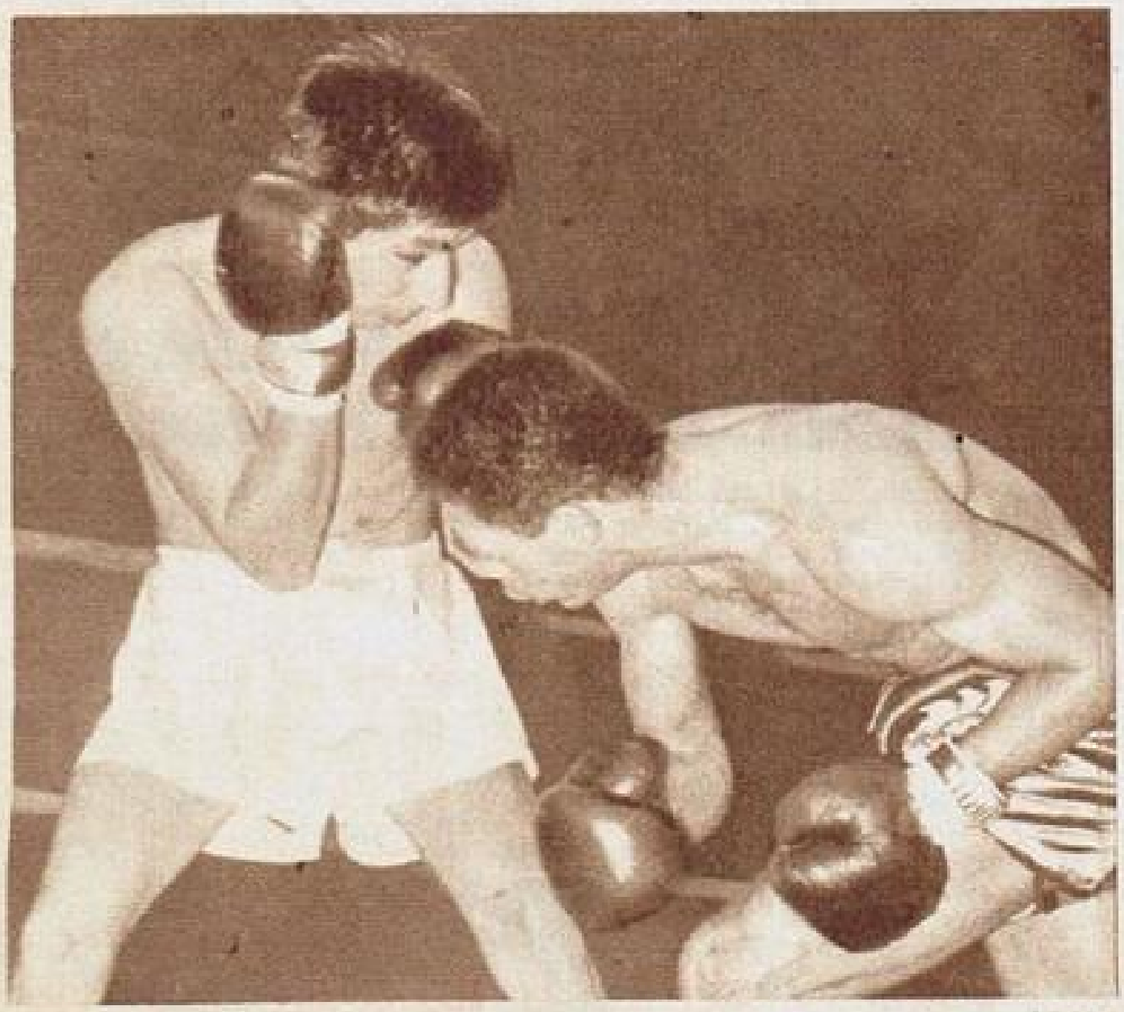

Cañete a las sogas. Allí no le convenía. Pero supo salir con celeridad. Cuando el argentino, que superó su nivel en esta pelea, logró imponer la pelea larga, fue dominador. En la corta lo fue Baby.

LA ALTERNATIVA: CUANDO CADA UNO PUDO IMPONER SU MEDIDA, SE CONVIRTIO EN DOMINADOR

to del público que creyó en la posibilidad de una definición, pero Baby Luis es fuerte (también lo es Cañete) y el transcurrir de los rounds nos daba a entender que no habría variantes.

En la vuelta de clausura, el cubano (quizá para impresionar) imprimió espectacularidad o su acción. llevando a Cañete contra las cuerdas, desde donde le demandó gran esfuerzo salir.

El árbitro, luego de cumplida la primera mitad del combate, debió trabajar de continuo para separar y para llamarle la atención a Baby Luis, porque apoyaba su cabeza sobre el hombro de Cañete, para afirmarse mejor y porque en el quinto round se quejó el argentino de haber recibido un impacto antirreglamentario.

El público quedó conforme, y así lo manifestó poco antes que finalizaran los treinta minutos de pelea.

Coincide nuestra opinión con la tarjeta del señor Petcoff, que reflejó así su observación: 199 para Baby Luis, 198 para Cañete. Por consiguiente, disentimos con el criterio del señor Amor, que estableció 196 puntos para el cubano y 198 para Cañete; y también con la tercera, la del señor Montangero: 199-196, porque esta última señalaba el triunfo de Baby Luis y en consecuencia el fallo fue dividido, existiendo entre la tarjeta de Amor y Montangero una diferencia de cinco puntos. De cualquier modo el veredicto general lo consideramos acertado.

Es posible que haya una tercera confrontación entre estos dos hombres, pero esto debería ocurrir en el Luna Park, cuando pase algunos meses. A Cañete le hace falta este tipo de combates internacionales, frente a boxeadores de oficio como Baby Luis.

DEPORTES de aquí y

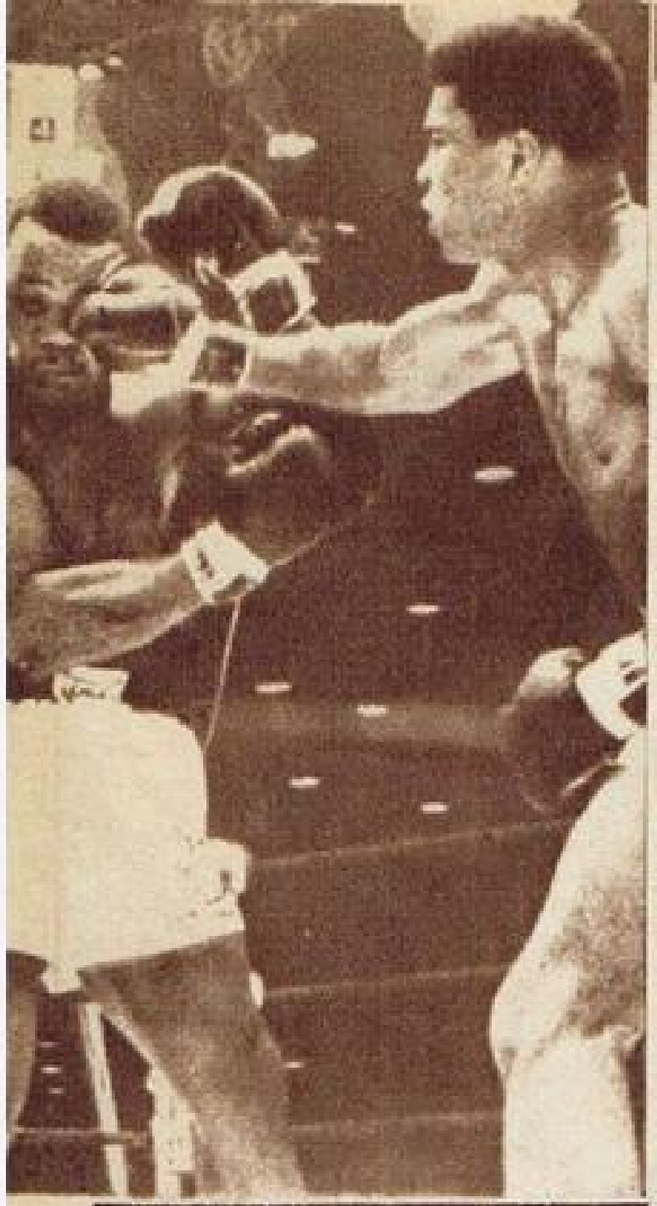

"NO HUBO TONGO", AFIRMA LISTON

Sí, es cierto, yo estuve manejado por los ganguters mucho tiempo. Ellos me usaron, pero por suerte ello pasó. Lo que afirmo es que todo lo que se dijo de las peleas con Clay, no es cierto. Clay me ganó muy bien las dos veces. No hubo tongo, como muchos creyeron. Clay es un boxeador extraordinario, maravilloso. El K.O. que me dio en la segunda pelea fue increíble. Yo le aconsejaría a Rocky Marciano que no le ponga la cara a Clay, porque es seguro que no habrá quien lo levante. El dijo que ese golpe no tiraba ni a un niño. ¡Qué equivocado está! Pero yo pienso tomarme la revancha ante Cassius. Estoy seguro que puedo ganarle, a él y a todos.

Afirmaciones del "nuevo" Liston.

LOS "ANGURRIENTOS" DEL ATLETICO MADRID

"Es increíble lo que hacen estos chicos. Por ejemplo, se les ocurre organizar una comida dos días antes de cualquier partido importante y por cualquier motivo. Por supuesto que comen más de la cuenta y además, cosas que no deben. Vienen los trastornos digestivos lógicos para quienes mantienen habitualmente un régimen deportivo estricto y no están acostumbrados a desarreglos. Esos trastornos les hacen perder la buena forma física, que depende, a veces, de insignificantes detalles. En ese sentido son unos irresponsables."

Estas sorprendentes declaraciones sobre los jugadores del Atlético Madrid no fueron hechas por uno de los tantos sensacionalistas del rumor que pululan por el fútbol. Las hizo Otto Gloria, el DT del equipo.

UNA OPERACION SALVO A AMARILDO

POR supuesto que cuando sufrió la fractura de su pierna izquierda, la desesperación de Amarildo no encontraba consuelo. El Fiorentina perdía por un tiempo su mejor atacante. El brasileño estaba jugando como nunca. Pero el diagnóstico primario fue alentador. "En 70 u 80 días vuelve al fútbol". Al poco tiempo, sin embargo, la mala noticia. Revisado por los médicos para comprobar la evolución de la fractura, descubren que ha soldado mal. Inmediatamente a la sala de operaciones. Todo en el mayor hermetismo posible. Se solucionó el problema. La intervención se hizo en el Instituto Ortopédico Toscano. "Si no operamos, no vuelve a jugar al fútbol...", declaró el cirujano.

JOHNSTONE, EL HUMILDE

(¡Soy mejor que Matthews, Garrincha, Hamrim y Rahn!)

NO lo conocíamos en esa particularidad. Lo sabíamos jocoso, poco afecto a ponerse serio, demasiado apegado a la chanza, pero tanto, no. Porque la mayoría, o todos, en Europa, consideran que sus recientes declaraciones en un cotizado semanario inglés, son una verdadera chanza. No se pueden tomar en serio, aunque, aparentemente, el diminuto y hábil pelirrojo Jimmy Johnstone haya querido hablar en serio. Cuando el periodista le preguntó qué pensaba de sí mismo, contestó: "Soy el mejor puntero derecho del mundo. Pero, además, pienso que debo ser el mejor de Europa de todas las épocas. Mejor que Stanley Matthews, que el sueco Hamrim y que el mismo Rahn, aquel alemán que todos decían que era un fenómeno. Y mejor que Garrincha, pues yo hago todas las cosas que él hace, pero él no hace muchas que yo hago...". ¡Qué les parece!

"¿COMO DETENER A VAM HIMST?" UN DILEMA DE LOS FRANCESES

LAS confrontaciones futbolísticas franco-belgas alcanzan una rivalidad poco común en Europa. No hay otros dos países tan rivales. Ganar es cuestión de honor, perder acarrea rencores, deseos de revancha. Toda la historia de esos partidos entre franceses y belgas está plagada de anécdotas importantes. Y durante 1967 y para 1968 se repite invertida, una historia de 1957. Durante el "57" el dilema belga era... "Cómo neutralizar a Kopa". En 1967 y para 1968 la duda se trasladó a los franceses... "Cómo detener a Vam Himst", el excepcional jugador del Anderlecht. En todos los encuentros jugados el año pasado entre selecciones y equipos, fue una verdadera pesadilla para los franceses. Pesadilla que amenaza con continuar este año...

del mundo

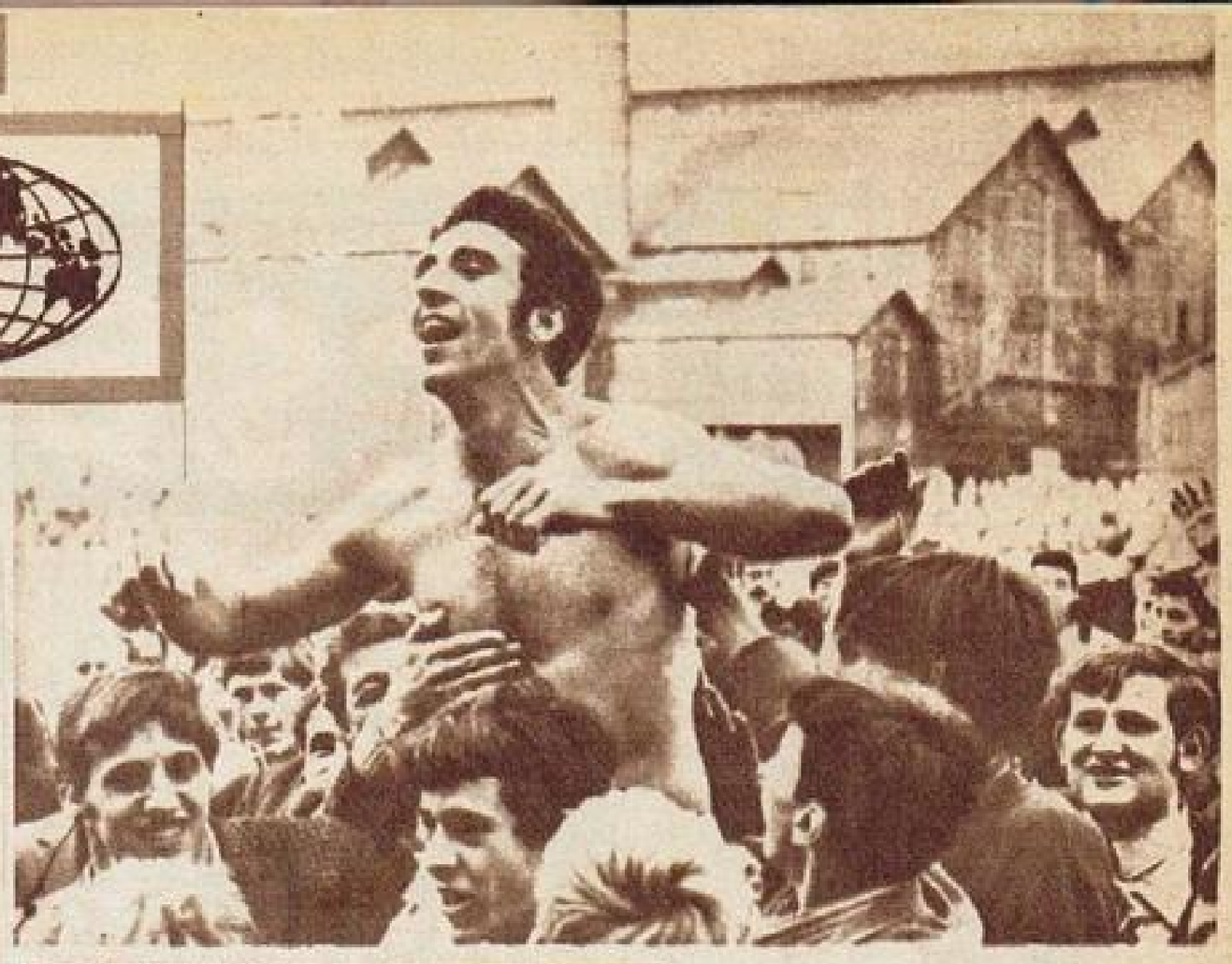

¡HASTA LOS TIBURONES LA ADMIRARON!

LINDA Mac Gill, hija de un policía de Sydney, se atrevió a competir con 25 nadadores profesionales en la travesía organizada por el diario "Melbourne", entre el puerto de Philip Bay, por la bahía de Frankston, hasta el puerto de Arlington. Pero no sólo se atrevió, SINO QUE FUE EL UNICO COMPETIDOR QUE LLEGO AL FINAL, llevándose los mil dólares australianos de premio (1120 dólares americanos). Los 25 caballeros se vieron obligados a abandonar ante el tremendo peligro que representaban los tiburones que inundan esa bahía. Linda Mac Gill siguió. Nadó imperturbable las 25 millas de distancia, empleando 13 horas en el recorrido. Las últimas dos horas se desplazó entre un cardumen de tiburones que la acompañaron sin molestarla. ¡Increíble! Sí, pero cierto. ¡Lo que pueden las mujeres!

BOSQUIER, EL N°. 1 DE FRANCIA EN 1967

-EL año 1968 pienso ser el mejor jugador de Europa. En 1969 no pienso jugar más en Francia, estaré en Italia o España. Estoy seguro. Y no soy pedante, simplemente creo que recién ahora comienzo a rendir como yo puedo, como yo sé...

Bosquier, el jugador de Saint-Etienne, que fuera declarado casi por unanimidad el mejor player de Francia en 1967, conmovió a la prensa y al público con estas declaraciones, tanto que hubo quien solicitó que fuera anulada la votación para realizar una nueva compulsa excluyendo a Bosquier de la lista de posibles. La idea no prosperó. Bosquier mantiene su título del mejor jugador francés 1967, pero además se ganó el "del más antipático jugador francés 1967".

Las cifras de la votación fueron éstas: DIRIGENTES: 1º Bosquier, con el 88 % de los votos. JUGADORES: 1º Herbin. 45 % y 2º Bosquier, 40 %. DT: 1º Bosquier, con el 70 % de los votos. PERIODISTAS: 1º Bosquier, alcanzando el 60 %. AFICIONADOS: también 1º con el 58 %. El segundo en el cómputo general fue Herbin.

SKOBLAR, MAS IDOLO QUE EL GRAN SEKULARAC

NO está en el fútbol yugoslavo actualmente. Juega en el Hanovre. Pero ahora que no está, es más ídolo que nunca. Más que el mismo Sekularac, y eso ya es mucho decir. Los periodistas y el público están solicitando insistentemente que se lo retorne para que pueda jugar en la selección en las próximas confrontaciones internacionales. Hace pocos días llegó un pedido de 6.750 hinchas reclamando por la vuelta del ídolo.

Mientras tanto, aseguran que en la próxima temporada, Skoblar será jugador del Bologna, alejándolo aún más de sus compatriotas.

A EUROPA LA PREOCUPAN LOS DOLARES

AL problema de la incursión de los Estados Unidos en el fútbol mundial es cada día más importante. Sobre todo para los europeos, quienes hasta el momento monopolizaron con su poder económico las grandes transferencias del fútbol, especialmente Italia y España. Pero el aluvión de los Estados Unidos parece imparable y con sus dos Ligas. Tanto que ya hay varias figuras importantes de Italia y España que tienen ofertas muy tentadoras para irse al fútbol americano. Y no son figuras de segundo plano, no, son figuras de primer cartel. Nombres: Pascutti, Grosso, Burgnich, Lodetti, Marcelino y otros más. Y Europa se preocupa cada día más. En Inglaterra pasa algo similar, fueron tentados Stiles, Wilson, Hurst, Bancks, Greaves... Y se irían.

ZABOTINSKY Y LOS ¡600 KG.!

EN el mundo de las pesas hay apenas 30 hombres que lleguen a los 500 kilos. Uno solo que ha quebrado la barrera de los 585 kilos y alcanza la increíble meta de los ¡590 kilos! Es el ruso Zabotinsky, que destronó a quien fuera durante muchos años la gran figura da las pesas: su compatriota Yuri Vlassov. Pero a los pocos minutos de que Zabotinsky conseguía, ante el estupor general de los presentes, alcanzar los 590 kilos, prometió algo que pocos pueden creer. "En los Juegos Olímpicos de México llegaré a los 600 kilos. No tengan dudas. Ya comienzo a trabajar ahora para ello. Llegaré a los 600 kilos." Ojalá, señor Zabotinsky.

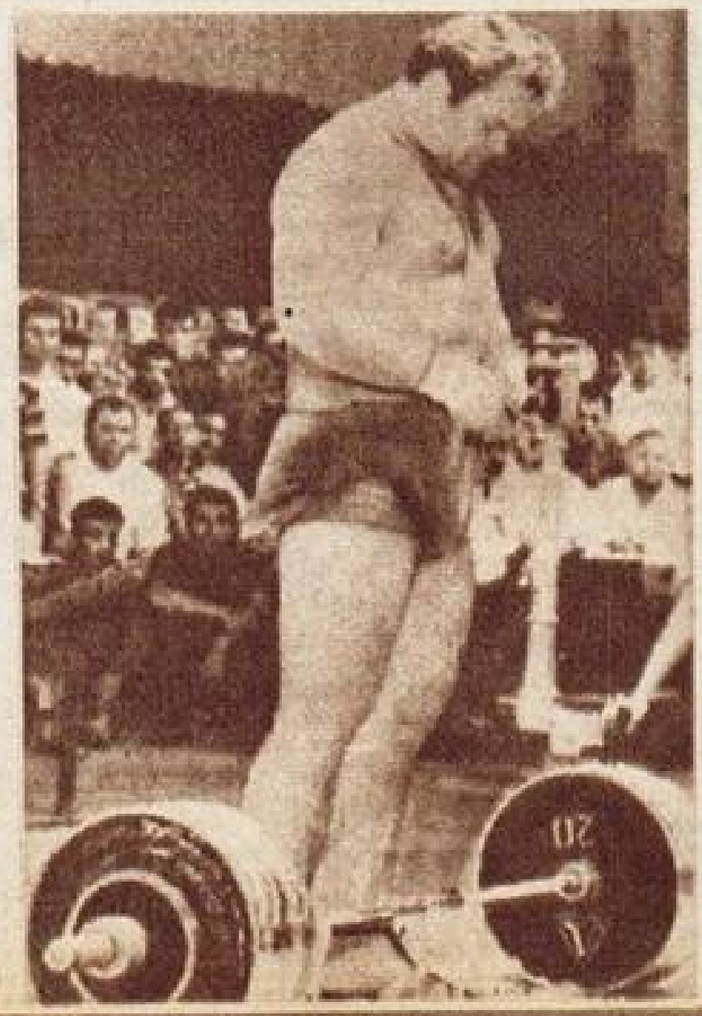

AMIGOS... PERO PARA EL CIRCO

ES una disputa sin clemencias, una rivalidad que no tiene tregua. Aunque pretendan disimularla, aunque se saluden y asistan a los mismos agasajos, coman juntos y conversen a veces, Jaques Anquetil y Raymond Poulidor, aunque quieran ser amigos (quieren serlo), no pueden. La rivalidad de sus mismos hinchas lo impide. Es una guerra interminable que gana hasta ahora Anquetil. Pero se asociarán dentro de pocos días, serán amigos... amigos para el negocio en un circo. Jaques y Raymond aceptaron la oferta, comieron juntos, charlaron, se rieron y firmaron el contrato. Durante unos pocos días... serán amigos con un contrato fabuloso que les permitirá hacer una tregua en la guerra.

Estrictamente RESERVADO

Por X-13

BUENA MANO TIENE CUNEO

—El vicepresidente de Racing, señor Cúneo, reveló en Chile tener muy buena mano para que los muchachos de "José" estampasen su millonaria al pie de los nuevos contratos...

—Perfumo, de acuerdo con el horóscopo, ¿ganará más plata este año?...

—Póngale la firma. Antes de partir rumbo a Chile nuestro amigo no había podido discutir las condiciones de su nuevo contrato por estar postrado, a raíz de la lesión sufrida en una práctica. En ese entonces la diferencia entre lo ofrecido y lo pedido por el jugador era de, ¡cuatro millones de pesos!...

—Una pequeñez, en verdad...

—Ahí, en Chile, surgió la dialéctica de don Cúneo. Porque éste informó que Perfumo firmó nuevo contrato...

—Albricias para el mariscal, pues...

SEBASTIAN TIENE UN PRECIO ALTO

—Afirman por Patricios que un emisario —el hombre se decía portador de precisas instrucciones boquenses— habló con Viberti inquiriendo sobre si le gustaría al "crack" cambiar de casaca...

—Me imagino que el cordobés habrá gritado su respuesta...

—Pián, Pián..., como decía aquel personaje radial. El muchacho no tendría inconveniente alguno en pasar a Boca. Pero está muy cómodo en Huracán, que será, a la postre, el que resolverá sobre el caso...

—¿Y qué dijo don Luis Seijo?...

—La respuesta sería; "Si dan 30 millones y hacen falta esos millones para comprar algunos valores, le diríamos 'sí' a Boca...

PAVONI, DE LO MAS CONTENTO

—El miércoles pasado, Elbio Pavoni, el gran zaguero uruguayo del diablo de Avellaneda, destilaba orgullo y felicidad por todos sus poros...

—¿Otra satisfacción más tras el título en el Nacional?...

—Por cierto que sí. Y de esas que no tienen precio...

—¿Tanto?...

—Ya lo creo. Es que había nacido en Montevideo Andrea, su segunda hija...

—Pero digo yo una cosa, ¿Pavoni no está viviendo en Avellaneda?...

—Por cierto que sí. Lo que sucede es que el muchacho previó todo. Como en la próxima semana el diablo debe viajar a Colombia, no quiso dejar sola a su esposa con la recién nacida. Que están así acompañadas al otro lado del río...

—¿Qué resta decir?... Felicitaciones al feliz matrimonio y felicidades para la pequeña Andrea...

PUNTO DE PARTIDA ESTUDIANTIL: 450.000 PESOS

—Dijimos que entre los muchachos estudiantiles y los dirigentes del gran equipo de la ciudad de las diagonales iban a iniciarse, en Necochea, las negociaciones —salvo el caso de Echecopar— de nuevas primas...

—¿Puede saberse como andan las cosas?...

—Vea. El doctor Bilardo, en vez de curar, ha comenzado a dar dolores de cabeza. Y lo que es peor, la cosa parece haberse contagiado a sus restantes compañeros...

—Hablemos en plata. ¿Cuánto pedirá Bilardo?...

—450.000 pesos por mes. Aparte de los premios...

—K.O. No hablemos más...

ALGO QUE PASO POR NUÑEZ

—En la semana pasada sucedió algo singular referido a la permanencia o no en Platense del preparador físico Hugo Gullo...

—¿Cómo; no siguió a Labruna en su paso a River?...

—Tal vez porque el Angel intuyó que en River interesaba más Torrecillas, otro artífice de la preparación física... Pero no. La verdad es otra...

—¿Cuál?...

—Que Gullo, al regresar de las vacaciones, se encontró con que Labruna había arreglado contrato por él, cosa que le pareció poco correcta...

—Este Angel, ¡qué semana agitada pasó!...

AMADEO, UN AÑO MAS

—Lo vi conversando muy amigablemente con Amadeo Carrizo...

—¿Le parece? ¿Acaso puede ser de otro modo?... Si hace más de veinte años que andamos en estas cosas del fútbol...

—¿Puede saberse qué le decía el Tarzán eterno?...

—"Yo le prometí y le voy a cumplir. Este de 1968 tal vez sea el último de mi carrera. Pero puede resultar uno de los mejores. Te aseguro que voy a jugar en primera..."

—Dígame una cosita. ¿Hay algo más o menos tangible para que el gran Amadeo pueda afirmar eso?...

—Puedo decirle esto. Lo vimos trabajar. Y un alto dirigente riverplatense —aunque sea algo bajo— comentó a nuestro lado: "Hace muchos años que Carrizo no se entrena así"...

—Será cuestión de esperar, entonces...

DON OSCAR MARTIN ESTUDIA

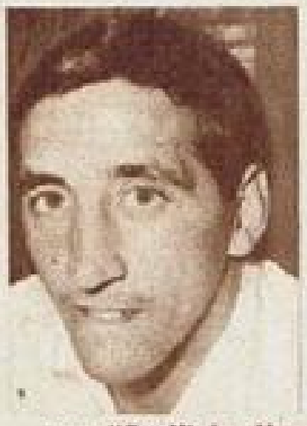

—La barra de Estudiantes practicaba y jugaba en las playas de Necochea. Y con el grupo trotaba un morocho, pequeño, veloz e inquieto...

—Un tapado...

—¿Tapado en verano?... No. Era —nada más y nada menos— que Oscar Martín, ex de Racing...

—¿El capitán al que "José" le dio el pase libre?...

—El mismo que viste, juega y cambia a la más chica de las nenas...

—¿Y qué hacía por ahí el amigo Martín?...

—Descansando de las penurias de un mundial y resolviendo su destino. Dos ofertas millonarias del exterior. Otras dos, menos importantes, pero en tierra patria...

—Y Martín se quedará...

—Yo diría que sí...

POR PROVINCIAS SE HACEN VALER

—Con cara larga y ceño adusto regresó del interior don León Kolbowsky, presidente y "alma mater" de Atlanta...

—Sin embargo, el hombre ha hecho buenos negocios, colocando bien paga la "mercadería" bohemia...

—Sin duda alguna. Hace años que don León saca muchas divisas de los jugadores que Atlanta fue descubriendo y haciendo. Pero cuando se vende hay que reponer el "stock".

—¿No lo han hecho los auriazules?...

—Están en eso. Don León, creyendo encontrar mercado más fácil o más barato en el interior, a provincias se largó...

—¿Y?...

—En Mendoza le pidieron por Valencia muchos millones. Más o menos le pasó lo mismo en otras partes...

—¿De ahí su cara larga?...

—En efecto. Falta saber hacia dónde apuntará ahora...

LOS HORARIOS SON PARA SER CUMPLIDOS

—En Mar del Plata catorce muchachos de San Lorenzo comprendieron por fin que es necesario cumplir cuando se marca un horario para algo...

—¿Cómo fue la lección?...

—Tim, el técnico, fijó una hora para partir en el micro especial rumbo al hotel donde almorzaban (se hospedaban en otro)...

—¿Hora de comer?... Estaban todos...

—¿Que se cree usted eso? Sólo cinco. Y el micro partió dejando de a pie a los 14 restantes...

—¿Se quedaron sin comer, entonces?...

—No. Pero se tuvieron que ir en auto, lo que les costó algunos billetes. Y como eso duele, ya no se retrasarán más...

"Finito" tiene un solo amor...

ERNESTO GERHMANN NO SERA DESERTOR

Posadas (Exclusivo para GOLES).

TODOS los misterios —si así puede decirse —que giraban alrededor de la actitud de Ernesto "Finito" Gerhmann y su próxima actuación en el Campeonato Argentino han quedado superados. Y nos complace señalar que la resolución de Gerhmann sobre el particular no hace más que autenticar la primicia exclusiva que GOLES diera en su momento, cuando afirmó que el lungo de Misiones no actuaría sino para su provincia en el próximo certamen nacional, a realizarse en Santiago del Estero.

—No puedo dejar de lucir los colores misioneros... Sería como desertar jugar con otra casaca... Decididamente, me quedaré con los míos, y con ellos nuevamente iré en procura del título de Campeones Argentinos...

Así nos dice con su voz profunda y su manera lerdona este largo rubio y sin filtro que a los 22 años representa una sólida jerarquía dentro del básquetbol argentino.

Estamos junto a él y otros amigos, en un bar céntrico de Posadas. Acompañando a Gerhmann, como siempre, otro misionero que, como aquél, actúa habitualmente en el básquetbol platense y para Gimnasia y Esgrima: Ratier Este, precisamente, asiente a cada afirmación de "Finito", confirmando que no hubo interferencias en el ensueño misionero del joven y brillante jugador de 2m.08 de altura.

—Se hablaba de una sanción de la Federación de la Provincia de Buenos Aires... Y en estos días, en Misiones, se dijo que habían venido a entrevistarlo emisarios de Gimnasia y Esgrima de La Plata, instándolo a jugar para Provincia de Buenos Aires en el próximo Campeonato Argentino...

—No puede haber dudas —dice, con firmeza, Gerhmann, agregando—: Ya en Pergamino, cuando jugué para La Plata en el campeonato provincial, anuncié mi decisión de jugar única y exclusivamente para Misiones. Algunas consultas hubo, es cierto; se me sugirió que jugase por Buenos Aires, pero la decisión está tomada y es irrevocable: soy de Misiones y a su básquet me debo. Soy de aquí, aquí me hice, tengo mi familia, mis amigos... ¿Cómo podría estar contra ellos, aunque más no fuera que en una cancha de básquetbol?...

La pregunta queda sin respuesta, porque ella está dada con la convicción en que se expresa el talentoso muchacho, quien en verdad ha dado un esperado sosiego a los aficionados locales, que temieron la "deserción" de su punto más alto. Por otra parte, la alegría de la confirmación misionera de "Finito" es la de otros elementos que actúan lejos del pago, como el ya citado Ratier y el muy conocido Arnaldo Vera, quienes no vacilarán en sumarse a las fuerzas misioneras en el importante certamen.

En otro sentido, la "deserción" de Gerhmann existe..., sólo que al revés.

—Será a La Plata, probablemente, a la que no vuelva... Por ahora no sé, estoy estudiando la situación. Disfruto mis vacaciones, pienso en el básquet, y después..., ¡ya veremos!

Gerhmann se siente lejos de los suyos, muy lejos, a veces, y el básquetbol y los estudios no compensan la nostalgia. De ahí que haya pensado seriamente en abandonar La Plata y radicarse, definitivamente, en Posadas. Acaso esta primera actitud, manteniendo su adhesión basquetbolística a los colores de la provincia, sea un paso terminante hacia la consolidación de su futura resolución. Eso será materia de otra nota, en su momento. Por ahora, entonces, la primicia que es, para GOLES, una confirmación: Ernesto "Finito" Gerhmann tiene un solo corazón... y una sola palabra. La empeñó una vez para Misiones, y no la traicionará —no "desertará", como él mismo dice—, y en Santiago del Estero, en el Campeonato Argentino de Básquetbol, integrará, no más, el equipo de su verdadero amor.

PABLO A. MENSI

En orden, desde la izquierda: Ratier, Varela, Sfeir, Vera y Gerhmann, alineación base de Misiones. En el próximo Argentino estará completa...

EL LUNGO BASQUETBOLISTA JUGARA UNICAMENTE EN EL TEAM MISIONERO

En pagos posadeños, Ernesto "Finito" Gerhmann confirma la primicia de GOLES: "No jugaré más que por Misiones". "Finito" no quiere ser desertor...

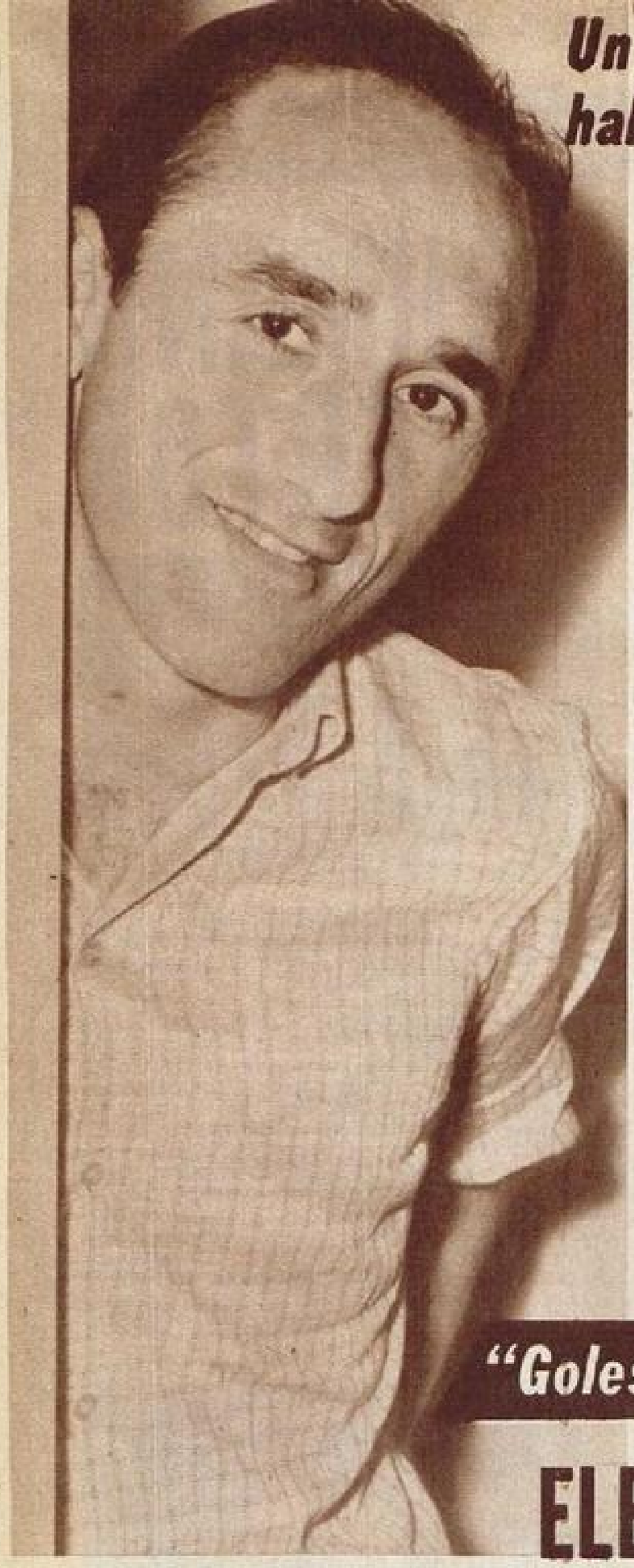

Un eminente cardiólogo habla del sonado caso

"Goles" revela el secreto del corazón de Matosas

ELECTROCARDIOGRAMA ANORMAL, PERO EL FUTBOLISTA ES SANO

Han transcurrido cuatro años desde aquel momento y el corazón de Roberto Matosas ha funcionado durante ese lapso como el de cualquier deportista normal. El diagnóstico del doctor Cossio era acertado, pero el electrocardiograma indicaba lo contrario. El eminente cardiólogo se dispone a hablar a nuestro requerimiento:

—No había encontrado otro caso igual en mi anterior experiencia médica. Fue un problema sumamente difícil para la ciencia.

—¿Quedaron dudas sobre el estado de Roberto Matosas?

—Matosas es una persona absolutamente sana. No ha tenido nunca inconvenientes para asistir regularmente a sus entrenamientos. Desde que fue contratado por River Plate, ha participado en casi todos los cotejos oficiales o no y hasta jugó a 4.000 metros de altura en Bolivia, siendo el que más trajinó en el equipo argentino.

—Pero, ¿el electrocardiograma revelaba también que Matosas era sano?

—Ese fue el gran problema que tuvimos: el electrocardiograma señalaba que Matosas tenía un corazón anormal, pero él, insisto, es una persona sana y está ampliamente demostrado. Cuando debutó quise ir a verlo actuar y su desempeño fue ampliamente satisfactorio.

Después nos amplía detalles.

—Más tarde, a tres meses de este caso, fueron presentados en el American Heart Journal, prestigiosa revista médica de Estados Unidos, los electrocardiogramas de cinco beisbolistas, exactamente iguales al de Matosas y, que como él, no padecían de ninguna afección cardíaca. Un año después, en el VII Congreso Interamericano de Cardiología, realizado en Montreal, Canadá, mostré en privado el electrocardiograma de Matosas a las eminencias científicas que asistieron al congreso. El doctor Paul D. White, médico del ex presidente Eisenhower, prestó especial interés al caso y posteriormente efectuamos una reunión en el Massachussetts General Hospital de Boston, donde cada vez fuimos mostrando los electrocardiogramas anormales iguales o similares de personas completamente sanas. Hace dos años, en Lima, el reputado investigador de la enfermedad de las alturas, doctor Dante Peñaloza, me informó que el 50 por ciento de los futbolistas de los Andes, es decir de las montañas, tienen exactamente el mismo electrocardiograma de Matosas. Finalmente en Tucumán, en las reuniones de cardiología realizadas con motivo del Sesquicentenario, a las cuales fui invitado especialmente, presenté por primera vez el caso y resolvimos darle la denominación de Síndrome electrorrespiratorio por sus dependencias con los movimientos respiratorios y que no significan enfermedad cardíaca orgánica.

Después de cuatro años el doctor Cossio nos ha revelado en detalles el secreto del corazón del renombrado futbolista oriental. Matosas, como diagnosticara el prestigioso científico, es un hombre de corazón sano, facultado para desarrollar normalmente su trabajo en los entrenamientos y en los campos de juego, con toda la exigencia del profesionalismo.

Doctor Pedro Cossio

(Especial para GOLES, desde Mar del Plata). EN su residencia del barrio La Loma —Matheu 1499—, donde habitualmente pasa desde hace años su veraneo, conversamos con una prestigiosa figura de la ciencia: el doctor Pedro Cossio, eminente cardiólogo argentino, autor de varios libros sobre medicina, presidente de la Fundación Cossio para el progreso de la cardiología, jefe de trabajos prácticos de la Facultad de Ciencias Médicas, profesor titular de semiología y del curso de cardiología para graduados. Recientemente ha sido consultado por el "New York Times" sobre los actuales trasplantes de corazón.

El doctor Pedro Cossio, como se recordará, fue quien dio el veredicto definitivo sobre el electrocardiograma practicado al futbolista Roberto Matosas. El jugador uruguayo, antes de ser contratado por River Plate, debió viajar directamente desde Montevideo a Mar del Plata, donde se encontraba el doctor Cossio. El episodio inédito (ampliamente detallado por GOLES en su momento) convulsionó no sólo los ambientes futbolísticos. El "caso Matosas" llegó a tanta importancia que fue presentado en varios congresos, pasando luego a llevar el nombre del médico argentino.

Ocurrió hace cuatro años, en Mar del Plata. A las puertas de la casa del doctor Pedro Cossio, dirigentes de River Plate y periodistas de la "Ciudad Feliz" rodean al famoso cardiólogo y a Roberto Matosas, cuya incorporación a la entidad de Núñez peligraba.

CORREO deportivo

NESTOR PAREDES. — El señor Juan Carlos Lorenzo, el DT de la selección argentina en los mundiales de Chile e Inglaterra, jugó al fútbol. Se inició en Chacarita Juniors en 1943.

GERARDO MARINO. — James Donald Martinelli continúa ligado a Rácing. Tiene 27 años y es soltero. Nació en Esquina, Corrientes. Se inició en Buenos Aires, jugando hasta 1960 en San Lorenzo de Almagro.

CANTON CLARIMEO. — La primera incursión de Eduardo Lulán Manera en la selección, fue bajo la dirección de Ernesto Duchini.

GABRIEL NOGUERA. — Farkas y Albert, las dos grandes figuras del fútbol húngaro actual, no juegan en el mismo equipo en su patria. Farkas lo hace en el Vasas, actualmente disputando el octogonal de Chile, y Albert en el Ferencvaros.

EDUARDO PAIREONI. — Néstor "Pipo" Rossi se ha desvinculado del equipo Millonarios, subcampeón colombiano, después de haberlo clasificado para la Copa Libertadores de América.

ALBERTO SANTIAGO. — Elba de Padua Lima, "Tim", no dijo que no regresaría a San Lorenzo. Todo lo contrario: en nuestra redacción, nos comentó que esperaba retornar a esa institución.

ALSELMO TORRES. — La sede social de Argentinos Juniors está ubicada en la calle José Gervasio Artigas 2382, Capital Federal.

EZEQUIEL PRIMAVESI. — El Gran Premio Argentino de Carretera del año 1962 lo ganó Félix Peduzzi, con Chevrolet, con un promedio de 127.423 km/h para recorrer los 3.898 kilómetros.

GASPAR MOSEDA. — Horacio Accavallo nació el 14 de octubre de 1934. Perdió su título de invicto en el profesionalismo el 1º de agosto de 1958, en Italia, frente a Salvatore Burruni.

JORGE CRISTIANI. — Es cierto que Rubén Marino Navarro volvió a los Estados Unidos prometiendo ocuparse de varios jugadores argentinos que han quedado en libertad de acción.

ADRIAN GARAY. — Juan Carlos Carone sigue su tratamiento de readaptación bajo las órdenes del kinesiólogo Castro.

PASCUAL OTAÑO. — Carmelo Simeone, dejado en libertad por Boca Juniors, no piensa abandonar el fútbol activo y estudia algunas propuestas, aunque no sería difícil que viajara al exterior.

MARIANO QUERELOS. — El revolucionario campeonato que iba a disputarse en Atlanta, con cambios en el reglamento, no fue aprobado por la FIFA, por lo que debió ser suspendido.

FELIPE SORIA. — La empresa constructora que nuclea a varios jugadores de Boca Juniors se llama Albany S.R.L.

ROBERTO MAYO. — Rácing, en Avellaneda, le ganó 2 a 1 a San Martín de Mendoza, en partido valedero para el Nacional y que fuera suspendido por la participación de la "academia" en las Copas.

MARCIAL COLLADO. — Raúl Páez, el ex capitán de San Lorenzo de Almagro, ahora libre, no va a ingresar en Estudiantes. Le gusta a Zubeldía, pero su presupuesto debe invertirlo en delanteros, que le faltan. Para la defensa, Estudiantes tiene dos hombres por puesto.

GERARDO TOLEDO. — Amadeo Raúl Carrizo nació el 12 de junio de 1926. Mide 1,80 y llegó a River Plate en 1945.

PEDRO TINAIRE. — Hay varios jugadores de los que fueron con la selección a Suecia que aún están en actividad. Prácticamente todos.

JUAN CARLOS SIRIA. — Pedro Manfredini logró comprar su pase al Venezia, su último club en Italia, y podrá jugar en la Argentina.

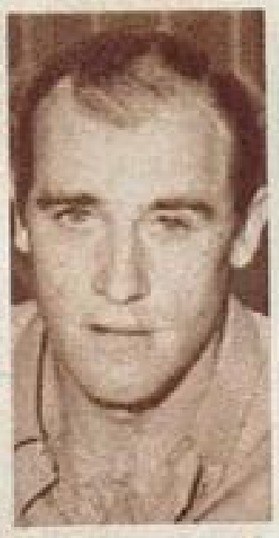

GRACIELA MORINARI. — Angel Clemente Rojas es casado. Nació el 28 de agosto de 1944 y comenzó en la 7ª de Boca Juniors.

EDUARDO GODOY. — La ficha antropométrica de Daniel Onega es la siguiente: nació el 17 de marzo de 1945; peso ideal aproximado 70 kilos; mide 1,70; pecho 91; cintura 88; cuello 39 y calza el 42.

TITO ALEGRINI. — Los ganadores de la Copa Intercontinental hasta el presente son los siguientes: 1960, Real Madrid; 1961, Peñarol; 1962 y 1963, Santos; 1964 y 1965, Inter; 1966, Peñarol y 1967, Rácing.

MANUEL ALTAMIRANO. — Oscar "Ringo" Benavena le ganó a Gregorio Peralta por puntos en pelea a 10 vueltas, en el Luna Park, en 1965.

JULIAN ARESO. — David Acevedo nació en Santa Fe el 20 de febrero de 1937. Es casado e ingresó a Independiente a los 13 años, ocupando un puesto en la novena división de la entidad.

PALERMO RIOS. — Efectivamente: Alberto Mario González es el padrino de la tercera hija de Antonio Ubaldo Rattin.

RENE GARATTI. — La jugada peligrosa, castigada con tiro libre indirecto, es señalada por el árbitro levantando su brazo derecho. Se la marca así, por más lejos del arco que fuera, para evitar inconvenientes, en caso de producirse el gol directamente a pesar de todo.

LA INFORMACION MAS COMPLETA SIEMPRE EN

Radiolandia

HUGO DEL CARRIL

Pasó por un riesgo muy grande para matar una obsesión

RADIOLANDIA EN MAR DEL PLATA

SENSACIONES CON ASTROS Y ESTRELLAS EN LA PLAYA

Romances, divorcios y revelaciones de primicia exclusiva.

SI ESTA EN

Radiolandia

ES VERDAD

CONFESIONES SUSURRADAS POR SILVIO MARZOLINI FRENTE AL MAR

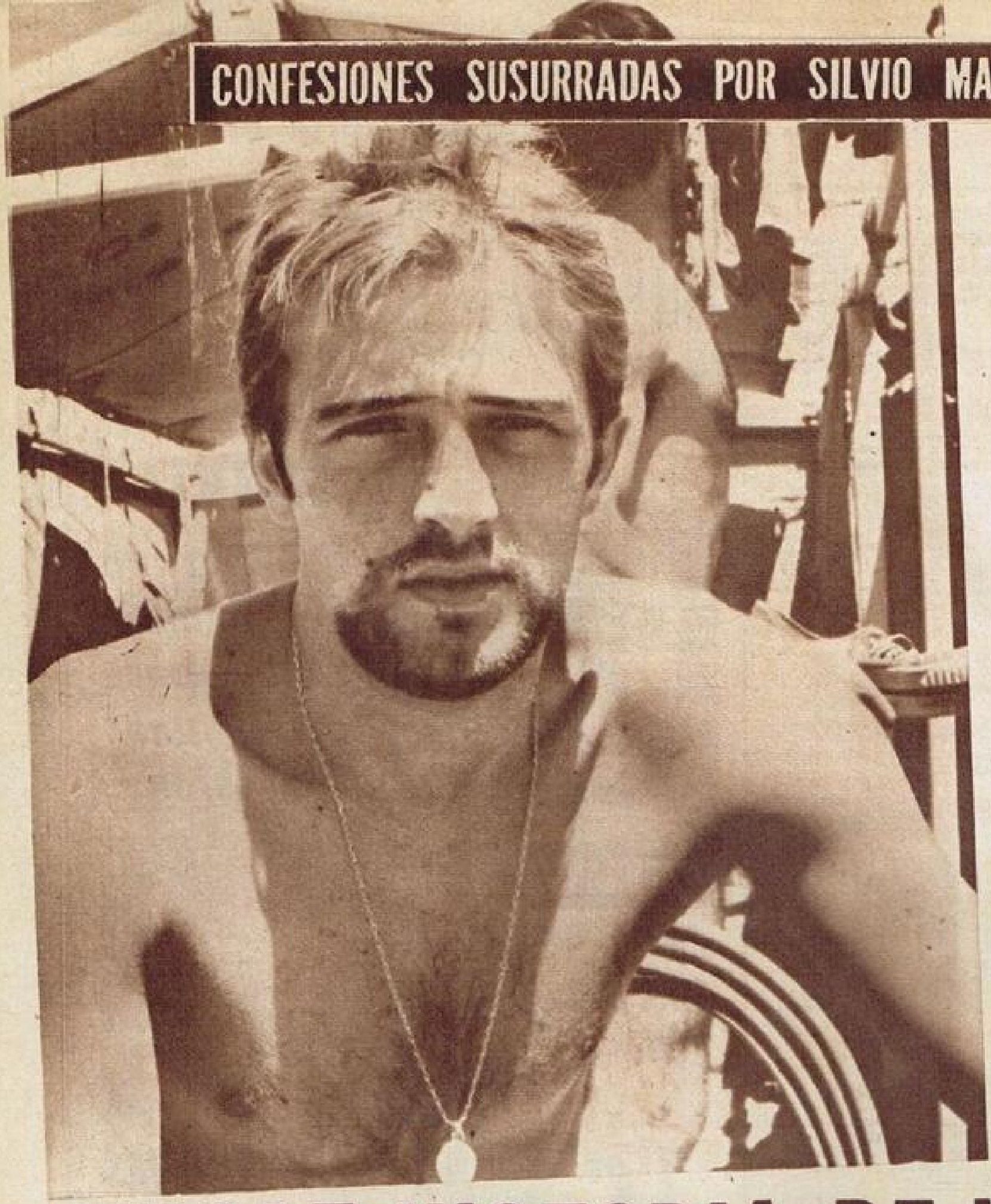

FUGAZ HISTORIA DE UNA BARBA

Mar del Plata (Especial para GOLES).

COMBINANDO verano con trabajo (mayor por ciento de esto último), los 26 futbolistas de Boca Juniors suelen encontrarse todas las mañanas en las playas del Alfard con la admiración de la gente. Y también con la muy profesional curiosidad periodística. Este interés nos llevó a saber que el plantel auriazul está en pie antes de las 8, hay un desayuno compuesto por café con leche, tostadas y mermeladas, y después, a la arena. Trote de 10 kilómetros, levantamiento de pesas, ejercicios abdominales, voleibol y, durante cinco minutos —apenas para mojarse— baños de mar. Mas luego, el gran premio de la jornada. Como si la arena fuese un potrero, el "picado" que lo pone al futbolista ante su real pasión. Más tarde, almuerzo con la obligada siesta, prolongándose el descanso hasta las 17.30, molicie que se quiebra tras la merienda con fútbol sobre césped en la cancha de la Base Naval. Sigue un breve esparcimiento, la cena y a dormir. Salvo que se vea algún espectáculo, como lo fue, por ejemplo, el partido entre los dos San Lorenzo, que ganó el de Almagro.

La primera mañana en que los muchachos boquenses fueron acomodándose en las carpas tras el breve baño, entre ellos fue dable advertir a un apolíneo rubio que lucía una incipiente pero bien cuidada barbita. Tiraba más a hippie que a Karadagián. Algunos supusieron que se trataba de alguien que se adelantaba al festival del cine. Pero había algo que lo traicionaba, que hacía frustrar el incógnito. Ese rubio de la barba era Silvio Marzolini.

La pregunta cayó con la precisión y oportunidad de las brevas maduras.

—¿Una promesa?...

—Ustedes deben saberlo bien. X-13, cuando todos se preguntaban las razones de este nuevo rostro, dijo que yo me dejaba la barba porque quería...

—¿No es cierto, acaso?...

—Vean. Muy romántico sería afirmar que me la dejo porque estoy por crear un tipo en televisión...

—¿El contrato es millonario, no?...

—Dije que sería romántico un motivo así. Como podría serlo en carácter de promesa, pidiendo rendir tanto como en los dos campeonatos mundiales últimos...

—O no tener que marcar nunca más a Modesto Benítez, a Germano o al húngaro Benc...

—¿Ustedes estuvieron en las malas nada más?...

—Podríamos suponer, también, que la promesa tiende a aguardar una serie interminable de victorias de Boca. O la obtención de los títulos en disputa...

—Me parece que ahí están pecando de suspicaces. Boca, con el aporte de viejas figuras y con la llegada de nuevos valores —a los que hemos recibido con la calidez que se merecen—, está para ser atracción en los próximos torneos. Ya lo verán. Silveira confía en hacer una real y eficiente amalgama de tantas virtudes personales...

—¿Con el mismo fútbol-tipo de los últimos años?...

—Yo creo que lograremos una mayor eficacia ofensiva. Me parece que los hombres están ensamblando perfectamente, y ya verán, cuando se complete la preparación física, cómo Boca sale "cortando" en el Metropolitano...

—Marzolini —estaba el rubio firmando su autógrafo número mil—, sus últimas actuaciones, ¿no lo demostraron en baja? ¿Cómo se ve a sí mismo?...

—Yo digo una cosa, ¿a qué vinieron? ¿A hablarme de la barba o a tomarme el pelo?

—Aquí en la playa las cosas se ven desde otra dimensión...

—De acuerdo. Por esta vez transo. No creo que a nadie le guste hablar mal de uno mismo. Pero voy a resolver el problema elogiando a quienes tuve que marcar, a su habilidad impar. Como la del húngaro, por ejemplo. Y recuerden que aunque se quiera ganar, no es posible hacerlo siempre. ¿O ustedes no van al casino?...

Pasamos por alto la última pregunta del "crack" y retomamos el hilo —o el pelo— de la barba.

—Después de todo, usted tenía razón. Vinimos a preguntarle por la razón que lo impulsó a dejarse la barba y fuimos a otros temas. Por eso ahora insistimos. ¿cuál es la real historia?

—Que me la dejé porque quería ver cómo me quedaba. Y ahora que he comprobado que luzco bien con ella, sin que nadie me lo pida, me la voy a afeitar...

Una hora más tarde, Marzolini hablaba a un teléfono de Caballito —allí vive la familia de su esposa—; se le escuchaba decir:

—Sí, Susana, ya me afeité la barba...

→

Genio y figura... No hay duda de que con barba o sin ella Marzolini es un símbolo del triunfador, bromas aparte.

MIENTRAS PASAN LOS AÑOS

EPISODIOS SALIENTES EN LA HISTORIA DEL DEPORTE ARGENTINO

Texto: JUAN DE LA CANCHA

Dibujo: MARTINEZ

En enero de 1955 tuvo lugar un interesante torneo cuadrangular de fútbol, en el que intervinieron Independiente, River Plate, Estrella Roja de Yugoslavia y Austria, de ese país. Independiente y River Plate se enfrentaron en el último partido. El once de Avellaneda marchaba invicto, y los "millonarios" no habían cosechado, en cambio, ni un solo triunfo. Sin embargo, los de la banda roja se pusieron en ventaja de 4 a 2. Pero, faltando solamente un cuarto de hora para terminar el partido, la gente de Independiente aprovechó al máximo el estatismo en que había caído su adversario ocasional, marcando 3 goles para ganar finalmente por 5 a 4.

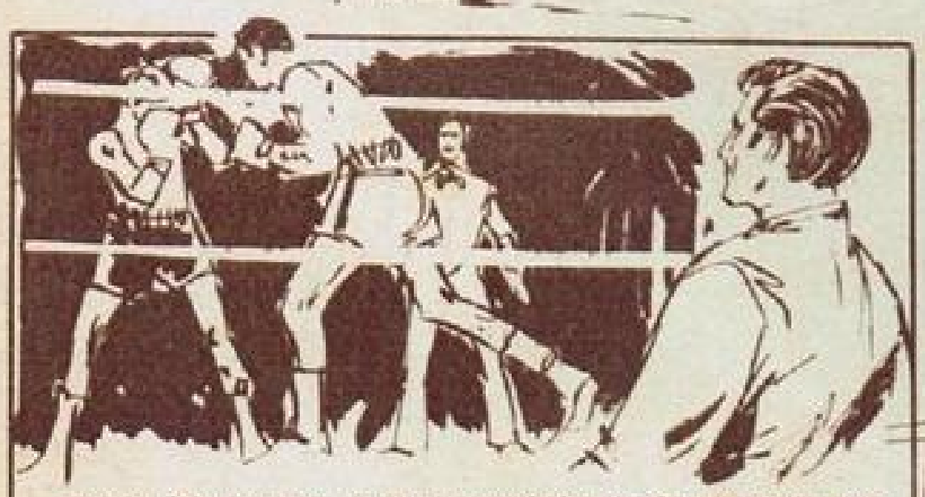

Fuera del ring un pugilista también puede experimentar grandes sensaciones, vibrar emocionalmente como en sus combates más intensos. Así le aconteció a Eduardo Lausse. Fue en ocasión del debut de Rafael Merentino en los Estados Unidos, cumplido frente a Nocero. El mismo Lausse ha reconocido que presenciar esa pelea fue una de las actuaciones que más desgaste emocional le significó. Desde el ring-side, Lausse fue un verdadero director técnico de Merentino, alentándolo permanentemente y señalándole valiosos detalles de la labor a cumplir. Merentino supo responder plenamente y obtuvo una victoria incuestionable.

En su historial deportivo, Pascualito Pérez no siempre figura triunfador. En las finales de boxeo para los Juegos Panamericanos de 1951, Pérez fue vencido por Alberto Barenghi. Los otros vencedores fueron: en gallo, Ricardo González; en pluma, Francisco Núñez; en liviano, Oscar Aceffe; en mediano, Ubaldo Pereyra; en medio pesado, Rinaldo Anseloni, y en la mayor, Jorge Vertone.

Como es sabido, José Varacka, antes de actuar como half izquierdo fue eje medio. En ese puesto se consagró en las filas de Independiente. Y en ese puesto también se consagró Raúl Leguizamón, en las filas "rojas". Pero el paralelismo de los dos nombrados se extiende a los prolegómenos de sus respectivas carreras futbolísticas. En efecto: tanto José Varacka como Raúl Leguizamón se iniciaron como entrealas derechos. La diferencia reside en que Varacka, después, iba a pasar al ya olvidado 2-3-5.

Antes de consagrarse como guardavalla, Roque Marrapodi practicó box y básquetbol. Como boxeador realizó alrededor de 20 combates, llegando a ser semifondista en Punta Alta y Bahía Blanca. Como basquebolista, jugó en el equipo superior del club Sportivo Punta Alta y las condiciones que lo distinguían determinaron su ingreso a la selección de la Liga del Sur, que intervino en el campeonato argentino de 1948. Pero, finalmente, se decidió por el fútbol.

Varios son los futbolistas argentinos que han vestido la casaca "azzurra" de la selección italiana. Algunos de ellos, inclusive, colaboraron en las más memorables victorias de ese país, como por ejemplo el título mundial de 1934. Pero hubo uno que alcanzó un verdadero récord como seleccionado peninsular, no igualado por ningún otro jugador no italiano. Fue Raimundo Orsi —actualmente DT de San Martín de Mendoza, equipo que participara en el Campeonato Nacional—. "Mumo", como lo llaman, integró el equipo representativo de Italia nada menos que en 35 oportunidades.

Imp. en Fabril - Enero 1968
Industria Argentina

Conoce usted las 3 razones del fabuloso éxito de Glostora *Lavanda ?*

Sus finos y exclusivos componentes
evitan que el cabello se torne áspero y seco
por acción del viento, el agua o el sol,
manteniéndolo siempre dócil
y fácil de peinar.

Su exquisita lavanda,
el perfume de mayor prestigio en el mundo,
brinda una fragancia fresca y discreta
que agrada a todos (en especial a ellas).

Peina libremente el cabello,
como lo estila la gente joven.
No endurece, suaviza y proporciona
un brillo distinguido.
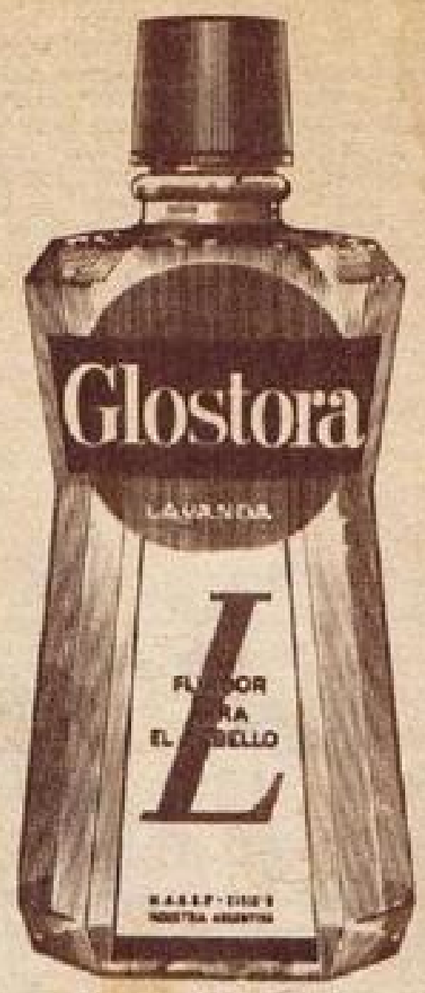
Pruébela: Ahora tiene
3 tamaños para elegir.